（明治三十九年十月十八日第三種郵便物認可）（中華郵務局特准掛號認爲新聞紙類）

盛京時報

（大正十二年八月十六日）

中日大祭禮拜休刊

發行人　宮川貫作
編緝人　菊池貞二
印刷人　石原庄太郎
發行所　盛京時報社
大阪市東區備後町一丁目　盛京時報支社
哈爾濱道外北三道街　盛京時報支社

◇本報價目◇
每張銅幣六枚　每月現大洋八角
▲外埠連郵價目　每月現大洋九角五分　半年現大洋五圓二角　全年現大洋拾圓

告白刊資
一行五號字十五字起碼刊資一日一角　每日現大洋壹圓　另議長期

陰曆…七月初五日

時刻表

[illegible]

論說　財政整理會（續）

吾國財政。紊亂已極。設非自行整理。將爲外人所共管。際此補苴殘闕。熱心大選時期。直派猶知顧念財政。於百忙中設立財政整理會。殆亦知財政爲國家命脈之所繫。不肯忽視。則其亟亟整理。亦足以差強人意。矧派外交界有數人物之顏惠慶爲會長。而於用人一項。所訂之規章綦嚴。絕不容尸位素餐者流。濫竽充數。尤足以見抱滿理財政之決心。吾人亦何間然。惟就規章而論。不禁懷有數種疑點。試舉而約言之。該會之設。詎得謂整理財政。顧一國之財政。是否僅內外債而止。雖現今中央財政。除債欵別無收入。國家唯一正供。若者被截留。若者被移充。所見者祇有債欵。猶復因外債不能借入。內債礙難發行。是以章程中一則日審核無切實担保之內外債本利實數。再則日根據審定債額。研究整理。則其所整理者。整理內外債。而非整理財政。該會名義。已屬不符。與其謂爲財政整理會。無寧謂爲債務整理會。試思國內曾有籌備全國財政會議處。清理財政處。全國財政討論委員會。中國財政之足以整理與否。至今日而已彰彰明矣。財政整理會名稱。與上項各機關。既無殊異。此舉未免多事。故說者以爲爲人而設。或謂爲今後進行債務而設。豈過言歟。何則。既設有籌備全國財政會議處。清理財政處。財政討論會。以之整理財政。不亦已足。又設財政整理會。殊嫌駢拇枝子。若將上項機關一併裁撤。則其權限至少當等於上項機關之和。應不僅以整理債務爲章程中至要之條件。使固然也。則本末倒置。若厭機關太多。開支過鉅。盍歸併一機關而改組之。何必更設財政整理會。由此言之。是爲顏惠慶一人設也。直派利用外交系以支持政局。顏既不肯犧牲國務總理。乃以財政整理會長羈縻之。定爲特派職以崇高其地位。則財政整理會。非爲整理財政。併非爲整理內外債。實爲藉以與外人磋商債欵。而便一己大選經費之私圖。顏氏有知。似不應去彼而取此。

特是今之外交系。已一落千丈矣。國人既不加注意。信爲實行整理財政而設。顏氏亦何憚而不任會長。以整理之名。爲直派帮財政之忙。且足以使國內各種公債。提高價格。從中吸收未盡之財源。縱外人相約不借入中國債欵。亦得以整理內外債之名分。借入若干。以供需用。則直派於百忙中而有財政整理會之舉。亦固其宜。惟望國內外幸勿誤信其爲眞正整理。須知冠冕堂皇者其表。而其內幕中殊不可問。整理財政云乎哉。

政潮中之月影（青）

保曹宣言先制憲法。而仍積極備選。洛吳主張先戰近攻。而竟無甚進行。局而雖呈山雨欲來之形勢。然尚未覺其緊迫。譬諸潮水。此時正漲甕未退。所以其勢雖滿。未至激成急流奔湍耳。第不知潮落果在何時。人人皆凝眸俯瞰潮水。而吾獨仰望彼月。彼月云者。保曹歟。非也。津段歟。非也。洛吳歟。亦非也。其爲奉張歟。粵孫歟。浙盧歟。皆非也。是不過潮中物耳。馮玉祥是時雖不在潮中。而其對潮作用。幾猶月輪引力。蓋保洛謀浙。志在必行。獨慮北面遠起禍患。換言之。北面既固。始可對南。試思是時鎮北面者何人乎。非馮玉祥其人耶。又試思馮之態度如何。對洛固甚抱不慊者爲。勤勞逼宮。結果則利爲人佔。怨集一身。宜乎心中怏怏。甚至外間已傳直派北門之管鑰。勢將無人掌管。是爲保洛陰謀中之隱患。所以潮雖漲盡而未落者。實在於此。是以不瞰江南之潮流。但望關上之月輪。潮中雖無月。而時映月影以爲進退。吾觀蘇齊態度。其潮中之月歟。惟此月非彼月之影。而其不無爲保洛疑慮。究具相當作用者焉。錢唐江潮。爲誰爲漲。固冠天下。而其漲落之機。吾惟觀彼月之行而已。

難民救濟之責任（丐）

對於此次四郊水災。記者略事踏查。無端使我發生一種很奇怪的感想。什麼奇怪呢。便是到了一處災區。總不見着機關上一位先生。災民在水裡浸着餓着。官界是一點辦法沒有。而且也不派救護隊接濟隊。也不組織收容所。彷彿災民是災民。與官中一點關係沒有。我看見此等冷淡的官府。我實在不能不述連的大叫奇怪奇怪！

人民的災難。還得人民自己施救。倒是有許多見義勇爲的好百姓。雖然沒有極大的組織。而編成木筏。眞能到處去救人。或施舍食料。却是很可嘉歎的一件事。

我不敢事事都說外國好。便是我引用外國一個例子。也不要說我偏向外人。記者曾記在東洋留學時。有一年東京遭大水。不但警視總監出動。連附近的陸海軍。也帮同警察動作。至於一般商民。用粮食接濟難民的。不計其數。更由官中指定極大公共所在。作爲收容所。以救然眉。這事不足稀奇。正是當局的責任。這次水災。是多少年不經見的。損失之鉅。傷人之多。聞之實在令人酸鼻。有權力的當局。有能力的紳商。打算博個令名。這正是絕好的機會。何况職責攸關。各盡其心。固不必出之於好名也。

探檢極北地方（二）

（譯斯憐扶安遜著述）

極北豈難棲息

極北之寒氣。既如上述。決非世人想像之程度。與美國之蒙太拿。加拿大之馬尼多巴。西伯利亞之北部等處。殆無差異。豈有不能棲息之理乎。英國曾爲加拿大太平洋鐵道敷設計畫。選舉委員。實行調查。然該委員知西部加拿大馬尼多巴及薩斯喀徹温方面。極寒時節。在零點以下五十度乃至五十五度。且屢有大雪等事實。以爲該方面。除毛皮商人時時往來外。不適人類之永住。暫不實行計畫。及其後鐵道開通。如馬尼多巴州之温尼伯市。人口三十萬。實爲加拿大第三位之大都。現益趨向繁盛。

由來氣候温暖之地。適於珈琲砂糖棉。其他一般草木之繁茂。亦從而適於人類之遊食生活。而使人類元氣旺盛者。無如北部氣候寒冷之地方。北部人類之所以征服南部人類。實在於斯。

未經實驗之人。以爲極北寒冷。皆人類不能棲息。然經實驗三人。皆謂極北極適於棲息。阿拉斯加之諸米地方。砂金熱向上時。移住者實及三四萬人。其後砂金熱降下。人亦從而減少。加以歐洲大戰時物價之騰貴。現今不過二千人。據二十年間居住該地者云。現住諸米者。不問老幼男女。其四分之三以上。在夏季反愛冬季。人情雖不愛寒氣。然猶得用暖爐及衣服防止之。至暑氣。殆無防止方法。自舊金山出漁於極北之捕鯨船。僱傭多數南洋土人。是等土人。當初非常苦於寒氣。及知防寒方法。漸次愛極北之冬季。關於此節。却有一個實驗。

一千八百九十三年。在芝加哥舉行世界博覽會時。拉來南洋三毛亞島之青年土人。其姓集穆。博覽會閉幕後。將歸三毛亞。自舊金山誤乘捕鯨船。及至極北。大苦於寒氣。經過三年後。歸至舊金山。既慣極北之寒氣。再赴極北。其後久在彼地居住。自一千九百十年至十八年間。余從事探檢極北。雇用集穆。彼性頗勤勉。且富貯蓄心。前後所貯數萬弗。一千九百十七年。漸入老境。頭髮盡白。余勸彼還故鄉以樂晚年。彼從余言。一旦去舊金山。偶然邂逅集穆。彼日將歸故鄉時。余亦於探檢後赴紐約。更赴舊金山。從弟來。告彼以三毛亞近來之變化。於是拋棄歸鄉之豫定。竟爲永住北地計云云。最近彼在加拿大北部居住。

據科學家云。元始時代。動物則在海中棲息。漸次移住陸上。由來動植物。雖自暖處移寒處。絕無自寒處移暖處之事。據斯亞布曼博士之說。數世紀間。鳥類漸次移於寒地及高地。決無移暖地及低地之事云云。人類住在北地者。不適南地。自南部温暖地方移住北部寒冷地方者。常損健康。自北部移住南部者。無損於健康。惟防寒方法得宜。北地極適於人類之健康。且易居住。鑑者頁斯克莫人來自紐育。倘冒患。多數致死。然南洋土人。來於美國者。大致生長。此種例証。不難引以爲證。極北豈難棲息乎。

空軍之將來

戰時航空機之必要。已爲世人所共知。蓋自來新式武器出現。必能使從來之戰術。大生變化。不顧此點而招大敗之例。歷史上頗爲不乏。然能使戰術生根本的一大變化者。則未有如航空機者也。

一千九百十四年以來。航空機雖呈長足之進步。但新式機械之完成。操縱方法之熟練等項。均各未至充分之域。故評論航空機之價值。尚屬困難。然研究其將來之發達及軍事上的用途。以資新式戰術之進步。實爲吾人之義務。

空軍攻擊

世界一等國。均各腐心以充實空軍。非依強大空軍之援助。陸海軍均不能爲充分之行動。將來與布告宣戰同時。先行開始兩國空軍衝突。而敗北於最初空中戰之國。以後常陷於防禦的地位。竟招全戰局上之不利。而空軍捷利之陸軍。則得乘勢前進。此際防禦軍。自空中而受空軍之威脅。自前面而受陸軍之攻擊。惟有隱於要塞及塹壕。以大砲對抗之一途而已。其運命至爲危險。此例在歐洲西部戰場。屢次見之。是爲戰局之第一段。

戰局之第二段。則爲空中攻擊。對於敵軍根據地。先加以空軍之爆彈投下。其次則侵入軍。分乘裝甲車。在大砲掩護之下。侵入敵軍根據地。竟爾佔領之。

空軍日臻發達。重砲及長距離砲之用途。漸次減少。擊破目前之敵。唯用機關砲。攻擊遠方之敵。不用大砲。則自空中投下爆彈。

戰局之第三段。則爲侵入敵地佔領之。是亦先須以空中攻擊挫折敵之抵抗。將來之戰爭。不有特殊之戰線。則交通運輸機關。產業中心地點。及各種貯藏所等處。常受空中攻擊。故雖有強大之陸軍。空軍若不佔優勢。絕無勝算之可言。

空軍戰術

以上則爲將來一等國間戰爭發展之大略。而戰爭之根本的原理（一）能制機先（二）決戰時出於攻勢（三）於決勝機傾注全力（四）不誤決勝點之判斷（五）於物質上的優秀。寧以精神上的優秀爲必要（六）攻擊防禦間保有適度之關係（七）固持必勝之意氣等項。空軍又適用於其他偵察敵軍之動靜。俾得精確報告。及平時調查外國空軍根據地。開戰之際。則一舉襲擊之。亦爲最重要之事。

歐洲大戰中。戰鬪所用之飛機。則爲小型快速者。將來之戰爭。則不然。積載強大武器於大型飛機。以供戰鬪。小型飛機。則供於偵察。

空軍能力

比較空軍之優劣。最爲必要者。則爲航空機之武裝狀態。其隻數。速度。高度。皆有重大關係。空中持高度之位置大爲有利。現今各國爭相研究高度飛翔。而又在低空活動。與陸軍共同。亦爲重要。

戰爭開端。擊破敵之空軍。未足安心。如海軍一旦敗北。補充甚不容易。空軍惟得根據地與製作工場之健全。補充至爲容易。故最初擊破敵之空軍。則須進而阻止其勢力恢復。往昔孺爾遜提督。對於部下日。敵艦十二隻之中。雖捕獲其十隻。未足以稱充分之捷利。此言在陸海軍爲同一之適切。而於空軍爲更進一層之必要。（未完）

世界教育會議議決案（續）

（殷芝齡博士）

前年太平洋各國在檀香山開教育會議時。中國代表以事前未有充足的預備。並未將國內教育狀況。作詳細之報告。故國內熱心教育的團體。如中華教育改進社等。對于此次世界教育會議。均非常注意。對於赴會代表。先期請國內外教育家撰述關於教育方面的英文印刷品二十餘種詎知抵美時。閱美國所預備的世界教育會議日程。與在國內大不相同。因此次會議日程的宗旨。完全在討論世界教育問題。並無各國報告教育事業等事。因之中國代表不得已。拋棄在國內所預備的工作。業依據美國所定的會議日程。預備一切會議。（完）

海軍艦隊之戒備

▲杜總司令訓令三辦法

海軍界消息。海軍總司令杜錫珪。訓令各艦隊三項。（一）各艦艇對於江防。應負全責。（二）各艦如有損壞。應分別就近分赴高昌廟馬江船塢修理。（三）各艦官兵。非有要公不得任意請假上岸。并規定暫時不得在艦中接見親友云。

誰底罪？（5）

五千號紀念小說　三等當選　大舟

繼又作色道。這兩個人我敢保將來準出息。如不出息。我永遠不致舘。翁笑迷迷的道。『等着先生的話怎樣？誰知道哩。萬一是兩個好的—有個出息。先生不也有光彩嗎？』談了一陣子。先生忽又笑顏道。『咳！我把正事幾乎忘了。本村後街魯道直先生不是常來打談麼—他始終看上賓善的文章。又愛他的品行敦厚。昨天當我提道。老兄如不嫌棄。他願把十五歲的女兒許配賓善。求我見你說叙提叙。兄台意見如何？』『哦！你說的就是教私塾魯道直麼？』『不錯』好是好。祇是家裡沒甚麼產業。姑娘可不離。我也看過好幾次。他母親是個忠厚人。我們還有點親戚呢』『實珠今年不是十四歲嗎？姑娘十五歲。還讀過幾年書。容貌也不醜。以我看爲兒孫訂婚。只要求個人家正派。何論貧富。而况道直老先生。品端學粹的。不過沒過時而已。天下抱才懷器之士。不過時的。不知有多少。豈止道直先生一人麼？况且他妻的性情既樸原。女兒一定不錯。俗語說。『母賢女不劣。』我是很佩服這話的。爲兒孫求婚。不過求個好家庭的女子。貞淑勤樸就够了。即使他家富有。而女性不良。豈能伞他產業。來補女兒的缺欠呢？』經先生這麼反覆的一辯。一時鬧得寇翁打不定主意。正想再談幾句。忽聽門外有人問『老東家在這麼？家中來客了』『誰呀』『兩個馬警。還有一個五十多歲的胖子。我不認得。說是從區上來的』翁艴然告辭。只得把這段親事擱下。誰知到家。與來客招呼一陣。歸談也是與二孫子來提媒。此人不是別人。乃是警察第四區何區官託來的。姓鄭號乃武。從前當過保甲長。寇翁本來羨慕勢力。不用細說。當然優待。吩咐家人殺雞作菜。自而餃子川廳蒸上。吃喝一頓。客總辭去。翁抽了一袋旱煙。歇歇才把二媳喚過。侍立一旁。翁啓口道。剛才來客不是爲賓善提親嗎？我們談的話。想你也聽着些罷。果然作妥。可是一們好親戚。呀！我沒聽得詳細。怎麼是何區官女兒。多大歲數了？』十七歲』『咳喲。怕是不合婚。賓善今年十四。屬豬的。女年十七屬猴的。豬與猴不到頭。這那能配的上。從前不是有老范家提過麼？也是差四歲。所以才沒定妥。你老忘記了麼？『咳！兒子是你的。不過我當爺爺的。盼望結們好親戚。有點勢力。我們也借點光。你…你說老范家沒作成。不准是因爲不合婚罷。一半子也是因他日子抵不住我們。况且人位都是晚拉八激的。常受人家欺侮。和他結親。有甚麼益處？

廣告

● 青島 上海行
▲榊丸（滿鐵航路船）八月十二日正午
▲長平丸（西京丸代船）八月十六日正午

● 天津行
▲天潮丸 八月十四日下午九時
▲濟通丸 八月十一日正午

● 安東行
▲天潮丸 八月十日
▲天潮丸 八月廿五日後二時

● 龍口行（往復共旅）（順寄港）
▲龍平丸 八月十三日正午

● 大阪神戶行

● 營口行
▲長順丸 八月十三日
▲長順丸 八月十二日

大連汽船株式會社
電話（代表）（番號）四一八五番

臨部通寄橋　專營荷客取扱店　丸一商會　電話四二六四 五八八八番

撫順厚生儲蓄會啓事
本會第六期結賬業經常事會議決定於舊曆七月十四日上午九時開股東常會並投票改選董事各持息摺以便次日支取紅利除照章十股以下不備專函外恐未週知特此致聞

哈爾濱松江日報出版預告
本報日刊兩大張定於九月十日出版報費廣告收價低廉訪稿代銷酬報從優另有詳章函索即寄
社址哈爾濱道外四道街

哈爾濱東三省總銀行啓事
啓者敝行開辦時發行之兌換券流通已久券面漸有汚損者殊不足以壯觀瞻亟須抽換新券以昭慎重茲由美國鈔票公司新印十元五元一元三種兌換券此種新券定於八月一日起發行與舊券一律通用爲此通知即希公鑒
哈爾濱東三省總銀行啓

郵失滙票作廢
本報蓋平分館於七月三十一號由蓋邑官銀號開來滙票一紙計奉大洋五拾圓號碼三百二十四號滙奉天公計名下已經郵失除在奉官銀號掛號失遺作廢特登報聲明
盛京時報營業部啓

聲明作廢
敝行於去歲陽曆七月念二日由大連發來藥品一件引換証（即提貨單）三四號同奉天日發來藥品一件引換證八九一號共兩紙不意途中均失除由鄭站具保將貨領出外無論該證落於中外人手概作廢紙特此聲明
遼源縣日昌洋行謹啓

四洮鐵路工程局廣告
本路自鄭家屯至洮南之新綫現在鋪軌工程已達太平川定於陽曆八月一號即（陰曆六月十九日起）由鄭家屯至太平川間每日開行之工程列車臨時附搭旅客載運整車零担貨物包裹等項以便行旅茲將鄭太間停車賣票各站站名列後鄭家屯臥虎屯前甸茂林三林衛門台金山豐庫太平山特此通告

恭頌衛隊三旅騎兵千五團中校團附賈大人文奇德政
窃民係福陵後辛家溝住戶張永才等於舊曆六月十九日午後三鐘許陡來胡匪三十餘名由民後角門闖入搶去俄槍兩支八音手槍壹支並子彈金銀首飾衣服無數臨行代去張永才人票一名其弟張永珍乘隙跑到福陵街三旅旅部正值旅長蘇在院跪求救命旅長立派團附賈大人同四連長代隊往剿當日跟至白家林子地方與匪接仗彼悍匪三十七八名之多見我兵二十余名用力反攻甚急幸賈大人於槍林彈雨之中竟不顧身親冒矢石伏地痛剿至三小時之久匪力不支越山而逃時値天黑無月舉掌不見且山深林密深恐被匪暗算豪隊野宿是役也我兵分毫未傷一匪腿部中彈乘隙逃次日黎明即跟追至彭家樓子新屯子蓮花池仲官屯溝道子溝柳閣屯木匠屯等處匪見跟追緊急陸續漫散僅剩二十余匪恐被擊獲方將張永才人票一名西沙溝燒鍋人票三名同時釋放是我弟兄活於今日全賴我團附賈大人之力也無可答報謹登報端以代結草啣環也
登報人辛家溝張永才永恩鳴謝

請看吉林張家灣郵局孟局長述三君之德政
張家灣二等郵局孟局長述三君自到差以來對於局內一切事務力加整頓關於中外國人之信件尤爲注意且每親自秘密視察故自該局長到灣站後來往有積壓信件之事以此之故中國人及僑居之日俄兩國人無不感激異常竟謂該局長統率有方辦理得法也余於去歲僱用平泉縣李劉二工人言彼處女子之婚嫁費較德惠爲廉敝人以新喪偶之故聽聞之下心爲之動遂決計隨伊等前往平泉縣續娶嫡妻詎意到平泉縣後彼劉李二人生出歹心暗中假造敝人家書一封向敝人家中索洋貳百五拾元言作娶妻之需敝人家中當照數付郵及敝人旋里後始知被騙然亦無可如何後經灣街福裕和執事曹煥章介紹面謁孟局長說明原尾蒙局長俯允特爲函詢平泉縣郵局始將取錢之保人會發合彼究立將劉李二人究出將原款貳百五拾元如數退回敝人領洋到手全家感激無已由是以視孟局長非特辦理郵務有方尤能愛民備至敝人感恩無地特登報端藉鳴謝忱
德惠縣六區小天齊屯車玉林謹啓

營口利源精鹽公司通告
敬啓者本公司自籌備以來業經擬訂章程呈請東三省鹽運署轉呈署核定在案查本公司章程第四條規定資本總額現大洋一百萬元分作一萬股每股現大洋一百元實收四分之一（即二十五元）又第五條本公司招股欵均按週年六釐行息於收欵之次日計算等語現因按照股額業已足自應實行收欵以便定期開辦茲訂於兩個月限內即自本年陽曆八月十六日起至十月十五日止爲收股期間務請認股諸君將認定股欵如期照繳就近逕交當地中交兩銀行代收掣付收據如逾期不交所有已認股份作爲無效倘承各界諸君尚有贊同本公司營業宗旨願意認股者請惠臨本公司接洽遇有逾期未交之股份當可騰出奉讓庶期羣策羣力共觀厥成除逕函奉達外特再登報通知伏希查照此布
本公司籌備處設於營口老爺閣東交通銀行後院　電報掛號源字號三二九號三

東三省電報傳習所招生廣告
一年在十五歲以上十八歲以下身體健全英文數學具有根柢者
一八月二十四日至八月二十六日隨帶四寸半身相片一張試金奉大洋一元親到報名聽候訂期考試
一考試科目國文英文數學地理理化五門詳章到本所函閱
一所址在奉天省城大北關斯美胡同

山西會館選定正副會長之通告
啓者本月十二日敝董事會在城內長安寺招集全體同鄉開會衆公選舉正副會長曾蒙瀋陽縣公署派員蒞會監視並承瀋陽縣警察所暨省會警察第一署派警到場維持秩序計同鄉到會者共八百八十九名各憑入場券換領選舉票用聯舉記名投票法選舉之結果白子炳君得八百四十二票當選爲正會長王秀章君得八百三十票張步青君得七百八十九票均當選爲副會長全體同鄉咸以選舉得人一致表示忻慰之意除已將開會選舉情形暨當選正副會長之簡明履歷呈報瀋陽縣公署鑒核備案外合亟登報通告俾衆週知再者白子炳君暨王秀章君已均當場宣告就職張步青君現在徐溝原籍已經去函促其回奉就職合併聲明此啓
茲將當選正副會長之簡明履歷開列於後
正會長白子炳山西徐溝縣籍年六十七歲現充奉天省城泰記號執事
副會長王秀章山西長治縣籍年四十二歲現充奉天省城玖泰號執事
副會長張步青山西徐溝縣籍年六十二歲現充奉天省城義盛泉執事
中華民國十二年八月十三日
山西會館董事會啓

仁記洋行啓事
謹啓者本行向在天津山西路一千八百六十三年即前清咸豐十一年中外通商開始創設迄今六十年之久頗承官商歡迎現在天津英國租界建修樓房兩處外設工廠倉庫棧房十餘所數十年前在奉設行採買豬鬃馬尾各色狐貉貂獾羊毛羊板三省土產歷經有年去歲壬戌津浦鐵路新置之特別急行車以及客車數十餘輛皆由敝行購買耐久精妙人所共見茲因擴充營業起見來奉添設進口貨立行在奉天小西邊門外浩然里胡同專售火車汽東各機器廠各工廠所用一切機器建築樓房所用材料樓內器皿五金雜貨以及西洋各種毛呢綢緞布疋一概批發代售天津東方礦工廠火爐氣爐各樣水管瀛管洗臉盆洗澡盆機器洋井機器轆子帶子專治瘟疫藥水等不但格外克己更且精美異常兼保火險人壽險信用頗爲昭著倘蒙各界賜顧請到本行賬房接洽隨時議訂特此廣告
總行開設英京倫敦　分行設於美國京城中國北京天津其他東洋上海皆有代理處
奉天小西邊門外浩然里衚衕　日長電話一二三九番
仁記洋行英國賬房經理傳瑞敦
中國賬房經理劉哲民
營業主任郭東美　謹啓

請試頭疼者福音
發見者　金澤醫專藥學士　山岸勘吉先生創製
山岸　念兒濱　控兒改名
頭痛時服用立止頭痛　神藥無中毒止
永久頭疼及治腦病　靈藥久時服用
藥價　一回金三十錢　四回金五十錢　十回金一圓二十錢
各埠頭有代售處　募集代售處
咳嗽藥　鎮咳散
本舖　山岸十全堂藥房
本店　奉天日站浪速通（電日五五二番）
支店　奉天十間房（電日六二四番）

品質佳良　價格從廉　豪公久許（技師德國人）
八王寺　啤酒 汽水　總批售處

招募特約店希望者速來面議
奉天加茂町九番地　三喜商會　電話七四番

包辦工程
汽機汽罐諸機械製作
及安設修理並設計
建築用諸鐵物製作
銅鐵鉛管工事
其他瓦斯一鎔接
製品鑄鐵一式
奉天新市街橋立町　清澤鐵工所　電話五七一番

風鶴頻驚中之西湖風景 其四 放鶴亭

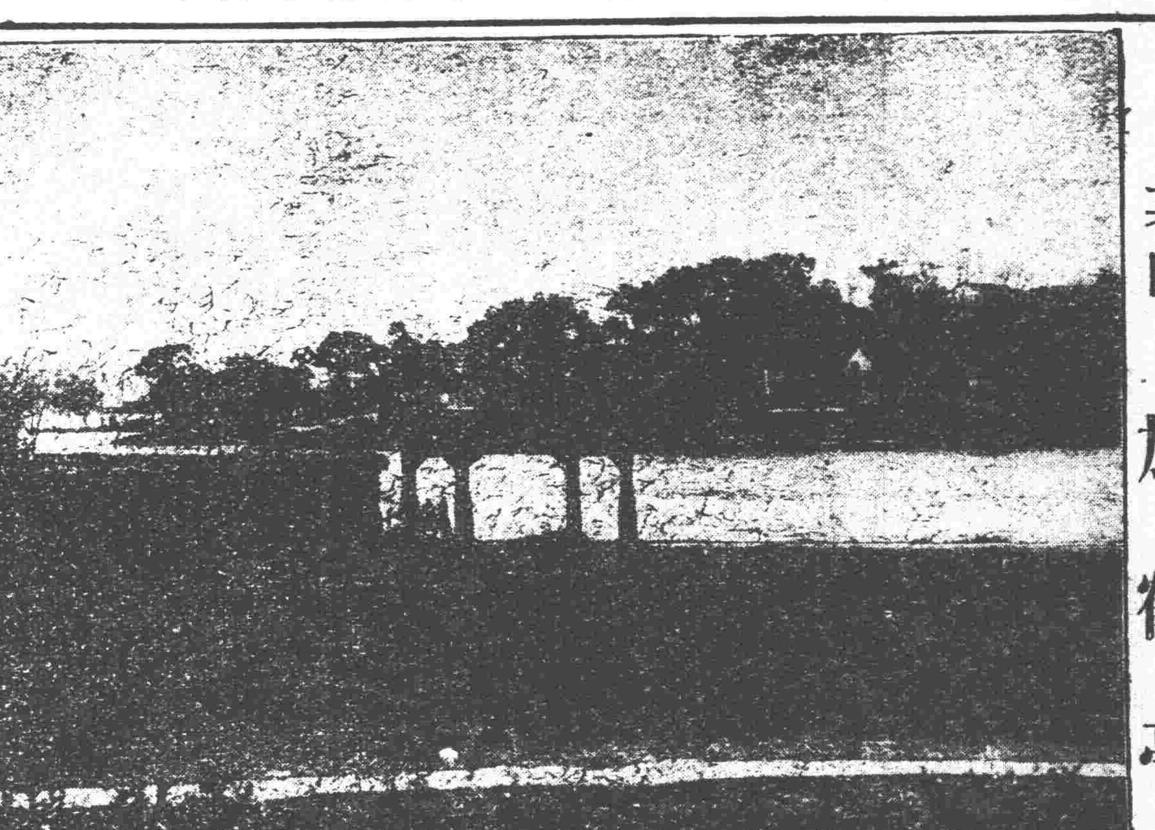

中外要電

反直派所持之態度（十四日發 北京專電）

予（本報駐京特派員）前于九日赴津視察政界形勢直至十三日離津回京分訪段祺瑞及其他重要人物就中反直人士似均深信傾覆直派究屬難免其談話態度大有意氣衝天之勢就令直派懇請妥洽如不表示根本改過亦決不寬容乃若輩迄今仍惟知有私利而已惑於私黨一味不悟等語加以在津反直派爲阻止北京政府籌欵計竟向顧維鈞張弧時藉續實行牽制運動以期外閣覺悟直派政府之不足以齒

直派攻浙之浙盧談（十四日發 上海專電）

盧永祥與東方通信記者之時局談略云直隸派之攻擊浙江說想係事實然余決不自進而開戰齊燮元亦有不能開戰之情勢現在上海及杭州余之兵力共計四師攻擊此四師者至少須六七師而其攻擊料想當不由江蘇方面而由安徽江西方面然此等方面直派兵力不多若派直隸河南軍隊南下奉天軍及土匪必即起而脅迫直軍背後是以直軍之侵入浙江說由戰術上觀之無須重視外間或傳直派即當罷免上海護軍使何豐林然攝政政府無法律上的根據其命令誰能聽之現在福建之王永泉與余有密接關係北方對福建策竟歸失敗前次攻擊厦門之軍艦現已逃回福州但福建此次形勢對于孫文與以打擊想爲事實余深望上海國會只管竭力完成憲法黎氏之南下宜與各方面熟議後實行余與段張孫諸氏彼此聯絡誠屬事實然未達到具體的決定聯省會議一案直派當決不參加余信時局大勢必當達到地方分權告一段落直派計畫擁曹實行中央集權之策恐當失敗云云

滬杭甬鐵路沿綫地方及杭州附近現無何等異常表現頗形平穩

奉方代表由杭回滬（十四日發 上海專電）
將與吳光新旋返

據中國側消息云前赴杭州訪問盧永祥之奉天代表姜登選現已回滬與各方面會見告終擬于本日偕同吳光新等啓程回奉外間傳說張盧兩氏間某項重大協定現已成立等語頗爲一般所注意

參衆議員到滬人數（十四日發 上海專電）
開會在指顧間矣

現在上海之參院議員計一百零五名衆院議員計二百六十八名外此奉天之五十三名天津之二十八名均將先後蒞申按參院法定人數爲一百三十五名衆院則二百九十九名一俟充足法定人數即開常會若籌備處經費現已有着接待委員亦經分別委定

張岱杉之財長發表（十四日發 北京專電）
已准王克敏辭職

本日大總統令署理財政總長王克敏辭職著即照准令任張弧爲財政總長並兼任鹽務署督辦及幣制局督辦

各團繼續和平運動（十四日發 上海專電）

本埠有力人士現在繼續進行蘇浙兩省和平運動已詳前電各商界聯合會及其他團體亦爲應援此運動計擬在各商舖反軒上揭揚維持和平保護安寧等字樣之意味的旗

華報一致歡迎喀氏（十四日發 哈爾濱專電）

此間中國側對于喀拉漢氏表示特別歡迎就中中國報紙競爭發刊歡迎號稱許喀氏實爲中俄邦交恢復上之第一有功勞者並提起喀氏一九一九年及一九二〇年之聲明凡俄國帝政時代所侵佔於中國者均應爲無條件之還付等語市望其爲世界垂新式國際之軌範最後略云若凡爾賽會議若華盛頓會議究之強國肆意無足以資人類平和吾人應以平民外交成此兩大民族之提携庶幾達成國際平等云云

發表日俄會議情形（十四日發 東京專電）

日俄豫備交涉之議事內容現經外務省發表大致與前此報界所得之消息無異其要領分列如下

一、越飛氏在七月二十四日及三十一日之會議基於本國政府訓令提議急速開會

二、日本側關於尼港事件之具體的解決案及國際義務問題之解決辦法希望充分交換率未得達竟爲期限所逼而止

三、尼港事件及與此有關係之各案一經解決日本即將薩哈連撤兵案有所聲明

四、日本側期望此次交涉能將日俄關係益加良好當經據情對俄聲明

英國主張抵還美債（十日發 倫敦來電）

探悉英國致文協約國于提案中力稱必須由賠欵項下或由英國之大陸各債戶取得一欵足以償付英國欠負美國之債欵

美國政府定期辦公（十日發 華盛頓來電）

▲古總統之注意事項

美政府各機因哀悼哈總統一事已逾一週之久茲定於下星期一一律辦公但政府機關之設宴酬酢事數月後方可舉行哈總統離美赴哈拉斯加時未了之工程吉列齊擬繼續辦理至選派閣員一事下星期內當可宣布古氏注意數種重要問題蓋此項問題已歷兩月之久尚未解決據古氏友人云古氏首先注意者即酒禁煤工罷工農務等項但現時對罷工態度大爲全國注意蓋吉氏政策是否贊助工黨由斯可見一斑

德新內閣重要人員（十四日發 伯林來電）

斯杜列士曼內閣現已成立其重要閣員如下

總理大臣 斯杜列士曼氏

副總理兼改造大臣 羅比爾杜朱迷杜氏

海務大臣 漢比爾岸氏　財政大臣 比爾飛典氏

蘇俄組織農業協會（九日發 莫斯科來電）

蘇聯社會保險國民委員長維諾庫樂市氏最近發表論文論及俄災善後委員會之結束及另行組織農業協助會等問題略謂俄國本年收穫豐足俄災善後委員會業已結束惟年前災情過重農民之損失至今尙未恢復且經此次大災後深使俄人慮及防患於未然之必要故又組織農業協助會該會直轄於中央執行委員會之農業協助委員會全國人民及農民工人皆應盡力贊助此會之組織以促其早日成立

德國慶祝共和紀念（十一日發 伯林來電）

今日德國正式慶祝共和成立四週年紀念但目下國中經濟恐慌與魯爾區域問題糾葛之故致慶祝不甚熱鬧此種紀念典禮國中各地均有舉行並有官員演說其演說辭大半關於共和成立四年中經過種種困難情形與夫政府極力維持之苦衷惟各演員均信共和政體既已成立必須繼續維持辦理雖帝制陰謀家與共產黨從中搗亂亦不能阻止其進行今日慶祝典禮最盛之處厥爲「烏力察斯達」之國會因該處有重要官員與會並有外交界來賓從前政府所辦之各種報章本日均著論評謂德國確有賠欵與協約國之能力並接引政府關於賠欵之報告謂因政府剝奪國家進欵之來源故賠欵能力因之減少

鄂蕭請派援軍

（漢口十四日專電）湘局險惡經鄂蕭電請曹吳派援軍一旅

上月徵收關稅

（東京十四日專電）據大藏省發表七月份關稅共計九百九十餘萬圓較諸昨年是月減少十一萬餘圓

美海軍預算額

（華盛頓十四日來電）美海軍明年度豫算共計一億一千一百萬美元就中太平洋方面經費佔六成五

擬建紀念病院

（東京十五日專電）此間現擬建築東宮成婚紀念病院經費共計一百萬圓

法名畫將賚東

（東京十四日專電）定于秋間開會之二科展覽會屆期當由法國提供名畫四十九件

工廠將大解僱

（東京十五日專電）橫須賀工廠定于下月解雇工人一千五百人

展覽音樂會期

（東京十四日專電）文部省擬定自十月二十一日起至十一月二十九日止在御茶水開音樂展覽會

哈定總統遺產

（華盛頓十四日來電）已故哈定氏遺產現經查明計七十五萬美元

軍人參政運動

（東京十四日專電）關西在鄉軍人參政運動大會定于十九日在神戶開會

田尻子爵暴死

（東京十五日專電）前任東京市長田尻稻次郎氏于十四日暴卒

海湖沖刷民房

（京城十四日專電）仁川前方海面潮風大起江華島住戶多爲水所沖倒

時事要聞

聯奉之十大條件概要
▲津派現正進行中

津派聯奉之進行。已誌本報。至所謂十大條件。雖未至和盤托出之際。以頃間所聞。則大概如下。（一）曹正張副。並恢復東三省巡閱使蒙疆經略使奉天督軍一切官職（二）車輛可不必還。（三）鹽餘可不必還。惟須抵消欠餉。以後之鹽餘。則仍須如數解到中央。（四）某京畿。實力各不駐兵。（五）豫督調回兩湖巡閱使本任。某督豫。讓出鄂。鄂督專爲省長。（六）某省長爲將來之直魯豫巡閱。取消副席。（七）共同剷除安福派。恢復直皖戰前之合作主義。（八）蘇浙時局。和平辦理。但以蘇齊意見爲依歸。（九）對閩局側重王永泉。（十）由以上十條件觀之。直系內部更動太甚。在勢殊難辦到。且即使有此條件。亦不過出於一二私人之理想手筆。能否公然牽出。恐尙是問題。議和總是好事。特姑錄所聞而已。

林錫光眞除甘長之經過
▲陸洪濤來電

林錫光業已明令發表。聞政府對此。事前曾致電甘督陸洪濤。徵詢其意見。前日政府得陸氏覆電。略謂林省長任事年餘。穩練老成。甘人愛戴。洪濤幸托同舟。裨益非淺。如荷眞除。非僅濤一人之私幸。隴右黎民。咸拜嘉貺云云。政府因即於前日閣議席上提出。遂通過發表云。

蕭耀南將入湘說
▲張聯棻繼任鄂督

滬訊據鄂人方面消息。湘省戰事。已不可免。吳佩孚計劃。決以鄂蕭帶兵入湘。助趙攻譚。即以蕭督湘。而以張聯棻繼任鄂督云。

臨案通牒中之田魯督
▲派李竟容向各方關說 ▲臨城責任諉之何鋒鈺

魯督田中玉。自閱十六公使署名之臨城案通牒中。有請當局懲辦本人。永不敘用之條項。大爲恐慌。當即派參謀長李竟容。表示矜田四出關說。以此次臨城事變之責任。歸之何鋒鈺之一身。何自撤任。即可以杜外人之口。若果外人要求撤懲中央特任官吏。不徒啓外人干涉內政之漸。抑且于國家威信有關。希望中央予以保全。攝政內閣。對于此舉。視外交總長顧維鈞交涉之結果而定。此時暫無所表示。李又爲赴保洛。懇請曹吳兩使。保全田之地位云。又一消息。田中玉與魯人之感情。在兩年前。即不融洽。魯人雖至再呼籲。終未達到目的。至臨案發生。田氏本有不安於位之勢。然至今尙未易人。前日外交團提出臨案條件。歸罪於田氏。並請撤田之任。中央見此情形。非易人不可。當即致電曹使。請示辦法。茲據保定來函云。曹使意見如中外人士均以爲非去田不可。則當另覓適當之人以繼之等語。

國會分裂與人數維持
▲移滬會場擇定▲又有議員出京▲各方面維持之計畫

國會南遷 問題鬧近日 議員又有出京者。據接滬函。報告會場已擇定上海斜橋湖北會館。現正鳩工修葺。場內可容八百餘人。將來開憲法會議。亦綽有餘裕。又湖南趙恒惕。援助國會經費二萬元。亦於日前匯到。並促京津同人。即日南下。以便開會云。又一消息云。連日議員北上與南下者。均不乏其人。據聞日前南下者。又有張漢。胡肇。劉篤佺。閻光耀。繼孚。邢德昭。李含芬。許峭嵩。王欽宇。楊詩浙。余司禮。盧元弼。田永正。廖宗北。廖希賢。余紹琴。杜潛。陳鳴時。李芳。時功玖。汪爾賓。張大昕。張海若。陝綏籍諸人云。近日議員 因反直派增價買收之南下者。驟行增多。于是北方亦不能不籌抵制之術。但欲謀抵制。非金錢不爲功。以今日羅漢其心目中僅認得阿堵物也。據外間所傳謂某方面現擬對於留京議員特別優待。每人致送三百元以資鼓勵而廣招徠。不日即可實行。而大選問題。亦已由停頓而變爲積極。蓋籌備此事者。近因爲時已久。毫無成績。而政局反弄得大僵特僵。甚受各方之責備。且恐長此遷延必有有力者出而說話。彼時或將不能自存。故極力陳說某方請其自掏腰包。來辦此事。不必再觀望各方之報効。某方亦鑒于大勢之困難。頗有允許之意。而其內定辦法每人票價五千元。如有欲避賣票之名者。亦可變通辦理。給與以五千元相等之一種名目。以上兩節。無不言之鑿鑿。議員中頗有聞之而色喜者。惟又一說則云。財政困難。達於極點。更何來此等人三百元之巨欵。至自掏腰包。辦理大選。則已成功。何待今日。目下時局形勢嚴重如此。而謂其肯付險一拚乎。此稱傳說。不過藉以和緩議員南行之作用。絕非事實云云。其言亦頗爲近理。姑並誌之。以待證實。至議員自身進行以大感維持人數之必要。參議院于日前談話會。台議及此事。有人提議就各省中各推舉一人爲調查員。調查同鄉中留京與赴滬者共若干人。並設法對于未出京者加以阻止。已出京者。勸其回來。如有個人力所不逮。當以其情形報告大衆。共同籌議辦法云。聞星期三該院議員尙有集會。即專議此事。未知其果生效果否耶。又有一部分議員頗以南北同人根本並無絕大差異之處。其所以分而爲二者。其中實含有別種原因。不如彼此披肝瀝膽。就大局上謀一適當辦法。俾分裂之局。歸于合一。大約日內正在醞釀。不久或有一種宣言發見。亦未可知。

各方催促孫傳芳回閩

漳厦戰事正在吃緊之際。而高擁福建軍務督理頭銜之孫傳芳。乃仍徘徊漢鄂。觀望不前可謂奇異之極。聞王永泉等日昨曾有電致政府請催回閩。文曰。（銜略）此次進攻閩南。仰賴威福。師行順利。不及旬日。收復興泉各屬。正宜趁此時機。席捲漳厦。戡定全閩。收閩省統一之效。而紓中央南顧之憂。惟茲事體大。關係全局。必須總攬一切。庶於各軍餉項之籌撥。械彈之補充。酌劑盈虛。方無遺誤。閩本瘠區。自軍興以來。羅掘俱窮。困難萬分。當此用兵之際。尤應預謀協濟。以策萬全。務懇中央俯念海疆重要。迅賜撥濟大批餉械。並催孫督理尅日回閩。主持綱領。以便秉承。免致隕越。是所幸禱。督辦福建軍務善後事宜兼興泉永護軍使王永泉。閩北護軍使周蔭人。福寧鎮守使李生春。第十混成旅旅長孟昭月。第二師第三旅旅長盧香亭。第四旅旅長張俊峯等叩魚印。而洛吳前日亦有密電致孫。促其成行。電文略謂。賊李聯合許軍圖閩。汀漳形勢緊急。務懇即日返閩。主持一切。至軍餉一層。業由曹使轉向中央催索。知注特聞云云。未知孫對此將如何應付。事齊乎。事楚乎。或于此時不能不一有表示也。

政府對臨案通牒之態度
▲國務院之公函▲交通部之部令

前日國務院特別會議。對於外交團提出之臨城案通牒。決定由內務財政陸軍交通四部。各派專員與外部商洽辦法一節。業誌各報。茲據可靠消息。院方已將閣議決定之旨。分函外內財陸交五部。查照辦理。原函探錄如下。逕啓者。准貴外交部提出各國公使團照會。關於臨城劫車案。請求各欵一案。茲經國務會議議決。應由內務財政陸軍交通各部。各派員二人。隨時到外交部接洽。以利進行。等因。除分函外。相應函達貴部。查照辦理。此致外交部。內務部。陸軍部。交通部。國務院啓。八月十一日。又聞交通部因外交團已提出臨案通牒。特於當日逕下兩道部令。（一）令曼德王虔。略謂現爲整飭各路警備起見。擬將京漢京奉津浦京綏膠濟隴海等六路警察。先行改良訓練。以重防務。茲派曼德王虔。將該路警察應行改良事宜。迅速籌備一切。商訂辦法。呈候核奪。以便着手進行。（二）則令顧問貝克副營長陳廷均。略謂本部現爲整飭各路警備起見。擬將京漢京奉津浦京綏膠濟隴海六路警察改良訓練。業經派員等籌備。所有應需經費。自應派員籌畫。以策進行。茲派本部顧問貝克副科長陳廷均。迅即會同籌畫一切。妥擬辦法云云。

中國殖民協會之發起
▲開拓西北富源 ▲發展民族能力

中國西北方面。地廣人稀。物產豐饒。故赤俄垂涎。勢力已侵入蒙古。而內地各省。則人口甚爲稠密。與連年內亂。不爲無因。中國殖民協會諸發起人有鑒於此。乃約同各方人士。籌備組織該殖民協會團體。意在使內地人煙稠密地方之人口。移殖西北一帶。開拓富源。一面可發展民族能力。一面可減少內亂之起因。此項宗旨。已得各方人士之贊同。該會發起人。爲王正廷。王敬芳。司徒穎。陳廷傑。徐紹楨。張開儒。葉夏聲。蒲伯英。薛篤弼。項致中。許壽裳。馬小進等。均係南北有名人物。臨時籌備主任幹事余天休。臨時通訊處。在北京宣外延旺廟街三十八號云。

整頓六路警備之進行

交通部爲整頓各路警備起見。先從京漢京奉津浦京綏膠濟隴海六路警察。改良訓練。特於前令派曼德（瑞典人）王虔（美德陸軍大學畢業近充哈爾濱警察局長）籌備一切並派該部顧問貝克科長陳廷均。籌畫關於改良警察之經費。俾尅期實行云。

黎元洪對各要人之評論
▲段誇大▲張含糊 ▲盧冷峭▲岑圓滑

滬求是通信社云。有某外人謁黎。黎表不滿段張盧岑。遂出一種批評。茲分述如次。予（黎自稱）對於段張盧岑。原來由印泉諸人與之結合。但渠等最近言動。殊失予望之處甚多。即從渠等近日所表示中。可得其概要。前次某議員謁段合肥。詢其對於時局意見。段謂刻下中國將大亂。秋季前後。亂至極點。余即出山。其語氣近於誇大。本月一日。有某報記者訪奉張。問以解決內亂辦法。張答以關東乃自治區域。不受任何方面之支配。亦不干涉任何方面之行動。惟知保土息民靜俟時機而已。其語意頗多含糊。予前日曾派金永炎韓玉辰赴杭見盧。謂擬在滬組織政府。請其派兵保護。盧答以浙省軍力薄。如設政府。外人侵犯。危險甚大。須先由反直系之各省集合籌商辦法。刻下奉省兵力充實。最好由奉派兵保護。方爲妥善。其措辭之冷峭。尤爲可惡。至於滬上各要人主張由岑唐等發起通電各省。召集各省聯合會議。章行嚴往徵岑春萱意見。據與人云。西林以多數人意見爲意見。如大家必發此電。則電意宜稍含糊。留各派轉旋餘地。銜名似不必具體列出。將本電分達各省軍民長官。不必標明某幾省。排出某幾省。至召集時某省能來。某省不能來。則事實問題。不必由發電者先有成見。其言論未免圓滑。綜合各方情形觀察。予一六十老人。復何所求。至於中山。予尤不敢恭維云云。

張伯烈亟催選舉總統
▲致吳景濂函

自十二日憲法會議流會後。吳景濂在小議場接閱衆議副議長張伯烈之一函。衆有問者。吳曰此際不談大選。還恐議員不來。若眞個組織總統選舉會。議員離京者當然更多。張農此函。殊覺離事實太遠。依我所見。倘擬每日開憲法會議。即議員每日可有收入。或猶足使議員有所繫戀。一時不至他適云云。言次以函示衆。其文云。蓮伯議長足下。伯烈才力綿薄。忝列副席。除依法代理外。本無特別責任可言。惟今大局日陷阽危。伯烈爲國家計。爲國會計。爲足下計。爲自身計。均有不能已於言者。願足下一垂聽焉。查國會由參衆兩院組織而成。並賦予選舉總統制定憲法之特權。其選舉總統會與憲法會議。依法以參院議長爲主席。如有障故時。衆議院議長及參衆兩院副議長。亦得遞次代理。此法律所規定也。惜參院自王楊爭長以來。議長一席。流產至今。於是選舉總統制定憲法之重大責任。乃集於足下一人之身。不幸制憲未成。國家多變。黎氏元洪於六月十三日棄職出京。（未完）

北京命令

（八月十一日）▲特任林錫光爲甘肅省長此令▲任命孫震爲陸軍第二十一師步兵第四十一旅旅長李根固爲陸軍第二十二師步兵第四十三旅旅長此令▲馬鍾杰授爲陸軍少將馬步青授爲陸軍騎兵上校此令▲陸軍部呈請授王世霖馬朝傑戴春林邢培模爲陸軍步兵中校張學義苗錫東爲陸軍騎兵中校張培基王重揩寶繩祖佟仲才王學功劉自珍趙滋蘭姬鵬舉馬繼周馬祥麟張文起松秀馬文魁張忠麟馬增福爲陸軍步兵少校馬維善馬世恩王安祿瑞吉自敏馬虎臣爲陸軍騎兵少校寇連會爲陸軍三等軍需正均照准此令▲周孝若給予二等文虎章此令▲朱中道席德炯均給予三等寶光嘉禾章李滄許兆鳳均給予四等寶光嘉禾章張文濟徐驥均給予四等嘉禾章此令

（八月十二日）▲陸軍部呈請授李士奎陳世楨爲陸軍步兵中校周鈞爲陸軍步兵少校並加中校銜王共心爲憲兵少校並加中校銜李康泉爲陸軍二等軍醫正王緯爲陸軍三等軍需正並加二等軍需正銜謝歡紳金潛瀾爲陸軍步兵少校常瀛濤爲憲兵少校均照准此令▲李學藻給予二等文虎章毛丕恩周承志均給予三等文虎章林材劉世堃楊向賓均給予四等文虎章此令

●大豆先物（銀建）　院內物（石）　前場寄付

●高粱　前場寄付

●四平街取引所

天　大連　營口　長春　南或西風晴

身心煩悶之時 只有此藥則可

喜谷實母散（きたまじつぼさん）

此乃平素愛用本劑之貴婦人等口頭之言也

定價 三日分金五拾錢　七日分金壹圓卅錢　十四日分金貳圓卅錢　卅一日分金五圓

※全國到處之藥店均代販賣
※市有僞物購求之際請指明庶不致誤

主治効能 [illegible]

本舖 東京市京橋區中橋大鋸町 喜谷市郎右衛門 電話京橋五九番八六番 振替口座一二一五四番

代理店 大連浪速町二丁目 日本賣藥株式會社

和裕号中谷時計店

登錄商標 金貨牌

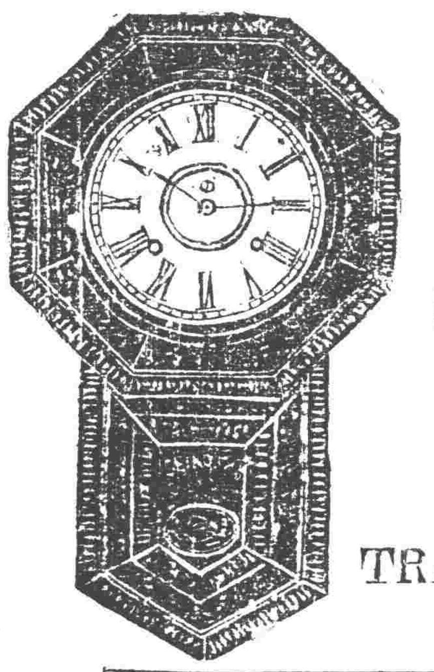

本品販賣於世界各國有名之商店

TRADE CN MARK

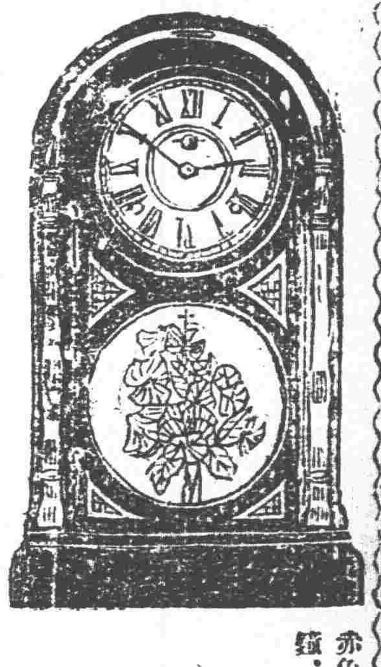

爲有數之鐘表例如觀賽馬

金貨牌之品質本位

終不許他品追從的

稍一閱覽即可明白

赤色金貨座鐘、黃色金貨座鐘、黑色金貨座鐘、赤色金貨子午座鐘、赤色金貨禮拜座鐘、黃色金貨禮拜座鐘、黑色金貨禮拜座鐘、魚尾金貨禮拜掛鐘、赤色打點報刻座鐘、圓掛鐘、彫花大掛鐘、魚尾金貨掛鐘

CN 時辰鐘表公司

本號精工監製各欵時辰鐘表批發定貨物美價廉久已馳名歐美消暢極矣以此盛銷不惜重資更加改良金求盡善堅牢且準打音洪亮與他不同天淵之別矣新製一等座鐘打點報刻鐘門中有扣口以爲扣門風塵不得入內機器不滯可以多走年限明矣曾蒙世界大博覽會頒給名譽賞牌以故各國暢消定購者榮惟欵式極多不勝枚舉備有富商百貨有意販賣請指定樣子或另造新式均可照辦不悞 本社專用上等商標爲記別號不得冒傚貨號光顧仰祈辨眞貨色爲禱

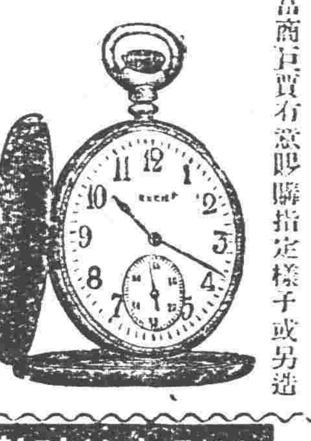

出入口商金貨牌總批發部

中谷和松號

奉天小西關 電話（日）一九一一（中）一〇四一、一四六七番
奉天站 電話二四二九番 振替大連二四三六番

▲在各國有名鐘表舖均有代售
直輸英國美國瑞西德國法國頂上手表懷表金銀表秝各種寶石眼鏡等品一概俱全

毒掃丸

生來体質多毒顏色不正時生瘡癤者又在惡毒傳染之初期淤血滯留体內血色變惡身体生無名之小胞者或大小便不通四肢發冷上火者及耳鳴耳沈口臭糜爛胸痛腰痛頭瘡鼻臭手足倦怠氣鬱顏色蒼白失眠神經痛音啞眼翳髮落等症

（主治効能）

梅毒　淋毒　胎毒　瘡毒　瘰癧　疳瘡
便毒　魚口　陰瘡　女淋　咽喉毒
腦梅毒　楊梅毒　肛門黴毒　楊梅入骨

以及佟稱四十八種之梅毒性諸症其能奏偉大之効者唯有世界第一之毒掃丸爲

本劑一名一月丸其効力之如何非凡請一經試用定信不謬諸君爲身體之快樂子孫之繁榮國家之强弱世界之人道願請速用爲盼

定價 十日分壹圓　十五日分壹圓五十錢　二十日二分一圓　三十五日分參圓
四日半分五十錢　二日分卅五錢　送料大中十二錢　小六錢四錢

發賣本舖 東京神田花房町 大阪高麗橋東詰 山崎帝國堂

代理店 大阪市浪速通四丁目 日本賣藥會社

特約販賣店

奉天大德生藥房　全 歐美藥房　長春中西藥房　全 泰和祥藥房　吉林五洲藥房　鐵嶺平記藥房　全 中華福壽藥房　遼陽東英藥房　全 義和堂藥房　海城中西藥房

海城華興泰藥房　營口義興藥房　全 東西藥房　全 興亞藥房　瓦房店德記藥房　全 永泰昇藥房　皮口仁德成藥房　曹嶼店志義成藥房　金州德記藥房　全 志義成藥局

哈爾賓恒德藥房　濱縣中西藥房　西安縣濟生藥房　全 永生藥房　扶餘縣同生藥房　大連華泰藥房　全 華西藥房　全 德記西棧　全 廣生堂　芝罘華英藥房

芝罘中西藥房　全 山東藥房　全 北洋藥房　全 華美藥房　撫縣德潤堂　天津中法藥房　全 葆記西藥公司　北京中法藥房　全 屈臣氏藥房　上海中法藥房

上海大陸藥房　錦縣天壽藥房　黑龍江大同藥房　海倫縣共和藥房　拉哈站華英藥房　莊河廣生堂　新民縣和發同　洮南縣和發順　西豐縣天和盛　吉林吉生藥房

志仁堂雙層化積膏

此膏專貼男婦氣積血積寒積食積心胃疼痛胸膈脹滿噎隔反胃氣膨水膨癥瘕痞塊痢疾泄瀉腎寒腰腿筋骨疼痛手足麻木男子疝氣腎囊潮濕婦人經血不調腰腿疼痛赤白帶下子宮寒冷久不孕育並小兒乳食疳痞蟲積偏墜等症此膏收效甚速少者五六日多者十餘日不但積消聚散而且健脾衛生誠膏藥中妙品此膏每份兩張紅白藥面兩包洋五角

萬靈風寒虎骨酒

專治風寒閉塞週身筋骨疼痛四肢麻木不仁半身不遂口眼歪斜左癱右換肩膊串疼腿脚抽筋及多年風寒筋骨老病每秋多疼痛並治氣寒心腹疼痛兩脇岔氣胸膈膨脹噎塞反胃胃寒嘔吐脾寒瀉痢兼男子腎虛腎寒疝氣腰疼精乏髓冷不能種子暨女子經寒經閉腹痛腰痛下寒白帶不能生育以及產後瘀血積塊等症速飲此酒立見神效每瓶價洋貳元

補元丹　壯陽膏　鹿胎丸

專治房勞虧損腎虛陽痿不舉精乏不能種子腰腿痠疼腎瀉疝氣夢遺滑精五勞七傷等每盒洋五角

專貼風寒筋骨腰腿疼痛並氣寒心腹脹痛男子腎寒腰痛陽痿不舉婦女經寒不能受孕等每盒洋一元

專治婦女經血不調經血紫黑腰腹疼痛赤白帶下子宮寒冷久不受孕產後諸虛百損等每丸洋貳角

本堂開設奉天省城特製各藥凡東三省城鎮均有雜貨行代理如買到就近城鎮問買可也

奉天西華門街 分號小西關街 招聘代理詳章函索即寄
永年西藥房發行

東三省新聞

▲奉天▼

東三省反對葫蘆島借欵

此次直系攫取總統困於經費竟有以葫蘆島爲抵押借欵一千萬元之說奉當局以該島既由奉開闢商埠曾經表示反對抵押借欵早見各報茲又覓得東三省省議會聯合會反對之原電如下北京比國公使荷蘭公使匯豐匯理正金道勝四國銀行團鑒頃接北京電直派進行大選需欵甚鉅謀以滄石鐵路葫蘆島爲抵押借欵一千萬元現正與比荷公使及四國銀行團開始交涉等語查葫蘆島在我東三省管轄之內不得東三省人民之同意無論何方面以此抵押借債我東三省人民概不承認況中國時局如此凡友邦借債實足以助我內亂尤爲我全國人民所痛惡貴公使銀行團素持正誼必不至受一方面之巧誘遽借巨欵直接助長中國內亂間接危害各邦商民合亟鄭重聲明如有人以葫蘆島及奉檢路抵押借欵者我東三省人民誓死不能承認臨電神馳諸希見諒爲荷東三省省議會聯合會叩

張署長通告領事團

新任奉天交涉署長張詩增現已就職除通告各機關外當於月之十四日通告駐奉領事團以便將來遇有交涉易于接洽云

船津總領事抵奉

新任駐奉日總領事船津辰一郎氏一行已于本日(十五日)午後三時行抵奉天多數中日要人均在車站歡迎車水馬龍頗極一時之盛

駐奉美新領蒞止

駐奉美國總領事自審士恩逝後遺席由副領事貝克爾氏代茲經該國任命高斯氏繼任已於昨(十四日)日下午七時二十餘分乘京奉車到奉下車後即赴領事署定於今(十五)日接任明日拜訪中外各當道云

王懷慶派員來奉

察熱綏三區巡閱使王懷慶于黃陂出走後曾經派員來奉一次有所剖白茲聞十一日王氏又派副官劉作基由

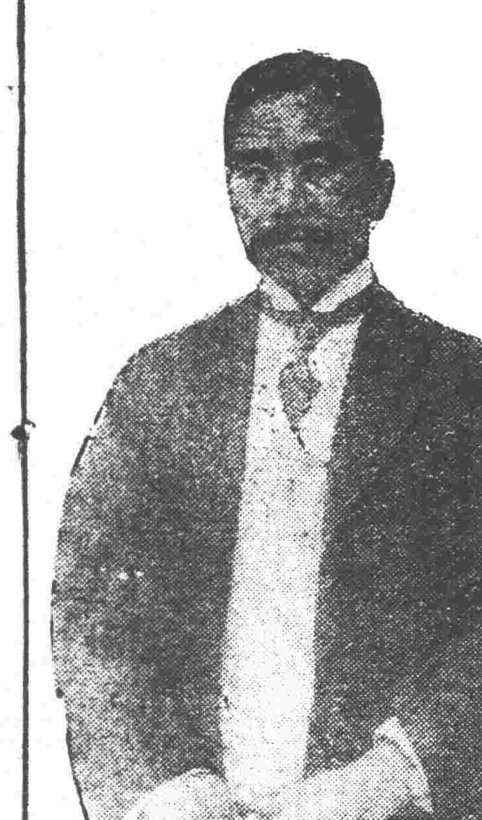

十五日抵奉之日總領事船津氏

俄代表蒞奉確期

新任駐華全權代表加拉漢氏業於十三日到哈曾誌昨報茲聞保安司令部十四日下午接朱子樵長官及往迎之史張兩氏先後來電均謂加拉漢氏一行准於十五日由哈起程十六晚到奉等語聞張總司令已派其公子張學良與交涉署張署長届時帶同譯諳站迎迓以示敦睦云

宋道尹來電報告

保安司令部現接黑河道尹宋文郁來電報告現松花江開來俄國兵艦六隻均帶大砲往來游弋恐有別項舉動除嚴加監視外特此電聞

蔡司令電告剿匪

東邊十一縣剿匪司令蔡樹德來電向總司令報告所部剿匪軍完全開到於十二日遣派第八團往東北邊一帶剿匪云

楊參謀購到飛機

保安總司令部上校參謀楊卓前奉總司令命赴哈購買飛機三架業已成交在馬家溝試演機体非常靈敏不日即行運奉云

輝南縣發現銀礦

東省礦產甲于全國大有雖掘不窮之勢茲者輝南縣白石溝地方又發現銀礦區域頗大礦質甚優已經商人陳參齡等于十四日呈請實業廳領照開採云

視察員回奉覆命

實業廳前遣派赴省西各縣調查礦務之視察員趙維業前往北鎮黑山等縣調查完竣于十四日早回省向于處長報告一切矣

飭各縣保護鐵路

交涉署准駐奉日總領事照會內開近來南滿路自普蘭店迄公主嶺間十餘處每有無知之徒向鐵路上拋積石塊以惡作劇不惟妨害火車之進行抑亦傷旅客之公安且于交通上誠堪憂慮請遣悉于各關係地建爲充分之取締與以周到之注意藉爲保護聞交涉署據此即分令各縣知事查照辦理云

張知事催報水災

瀋陽縣張知事以近來雨水爲災四鄉災情若何未便懸揣特飭令各區區長將各該管內有無水災並受災輕重詳細呈報來縣以便彙案呈報省署核辦云

于總辦委定所長

保甲公所于濟川總辦因瀋陽保甲所所長馮子敬業已辭職遺席重要未便久懸特委蘇金唐接充蘇氏奉委已于月之十三日接收視事云

管理局派員赴營

奉天郵務管理局前准營口郵局請添委郵員襄辦特于月之十四日派管理局退信處主任文懷遠赴營文氏奉委當即前往云

漁業局被控行查

日前省長公署據錦縣民人劉朝峰等呈控錦縣海城二縣之漁業分局謂自設立以來尙無若何舉動近乃偏聽漁戶徇私罔利懇請查辦等情王代省當于十四日令行營口漁業總局令彭局長速行調查有無其事以憑核辦云

防疫院中止籌備

警察廳擬設防疫常備病院一所計畫已久大有秋季實行之勢茲聞因市政所成立該院劃歸市政範圍因之該廳遂行作罷取消籌備矣

官銀號救濟難民

東三省官銀號彭會辦萬泉河此次水漲成災實數年來未有之損失而南岸各菜園被水淹沒房屋倒塌者更行困難遂於十三四兩日購買食物若干分給災民藉以救濟云

陳局長呈報出巡

莊河縣緝私分局局長陳秀峰頃爲考查所屬有無差役舞弊情事特於月之十四日出巡已經來文呈報奉天緝私總局備查云

槍決刑一律改絞

當局以死刑執行槍決未免過于殘酷爲注重人道起見特飭軍法課於八月一日起凡死刑罪一律改絞在第一監獄執行云

軍樂連請准經費

第一師李師長前擬設軍樂隊一連專備慶賀之用茲聞對於購買樂器及編制樂隊種種經費現已請准不久即當實行云

無軌電車已運到

奉天省城內外擬駛行無軌電車迭誌各報茲聞所購無軌電車業已運到南滿站大貨物倉庫其車形之大小與馬車等即於自働機關之上裝以客座

李旅長請領槍彈

東三省陸軍第廿六旅旅長李桂林現派軍械官李香亭來奉謁見當局探其任務除報告防務外并請領槍彈十一萬粒一俟領訖即當回防云

霪雨後沉災未澹

省垣天氣。自十三日傍晚放晴後。一般人民。喜形於色。孰知沉災未濟。水勢汜濫。奉榆鐵路瀋陽車站之鐵道北面。十四日水仍暴漲。逮入晚間。天際又黑雲四布。而鐵道附近之水。又復繼長增高。於是小西邊門外一帶之居民。無不相驚以伯有。若者掘土築壩以自衛。若者僱車遷徙於他方。若者則搬家具於街衢間而露宿。擾攘驚惶。通宵達旦。至本日(十五)午前。默察水况。尙有增漲之勢。據聞是項之水。純粹由新開河(或謂渾河)而來。蓋因東南一帶之山水。雨後奔騰而下。新開河無以防堵。現在當局已於今晨飭夫役在渾河修築崇高之堤防。倘從此晴明不雨。省城居民。大多數猶足以安居而樂業。否則殆矣。惟調查被水各地方。棟折榱崩。隳垣敗壁。悽涼情形。至堪慘惻。吾人愧無屋利之策。双管齊下。作此次水災之寫眞。凡屬於省城外者。則因郵電阻滯之故。多未詳悉。今幸京奉車。十四日晚間已有開到者。迨十五日。則全部恢復。完全通車。南滿車遼陽至張台子間。(約二英里)于十五日正午。開始徒步聯絡。開原至金溝子間于十四日開始徒步聯絡。奉撫線于十五日照常開通。安奉線。安東至京城間。尙未恢復。姑據各訪函雜列而縷誌之。天道之不仁歟。人事之不臧歟。吾人未遑加以評判焉。

▲城南方面　自城東渾河西下以迄南滿鐵道洋橋間之洪水。十三日已見消減。十四日大消。至十五日較高之處業已露出乾地。綜計此番所漲之水。平均不下二三丈。已落下丈餘。四外災况之實情。傷人之概數仍無確數。然以如許之水量而觀。自屬鮮有。沿小河沿向西暸望。其距岸較近之菜園住戶磚窰村庄等。猶有不少。在高處避水之人。迄今已三日之久。有飲無食。總不淹死。亦應餓死。一般人民苦無舟楫。不敢冒險徒涉。獨怪夫袞袞當道。亦竟坐視不救。視人民之溺。無與於己。比較的尙不如人民與外人之熱心。大西關月窗胡同住戶張毓亭。西站平康里會仙閣之邊老頭。及其他紳民五六人。自十三日起。逮日在城西鐵道水壩處撐筏施救燒餅饅首。並下水救人。繼續活動。迄今凡三日。又日本方面之警官紳民有志者等。亦每日至河沿撐筏救人。水中村民。前後幸被救出者不尠。十四日並有日本警察一人。自筏墮水溺斃。見義勇爲。救身成仁。惜哉。

惟聞張總司令對於此事。尙極關心。除十三日親至小河沿觀水外。十四日又前往觀察多時。旋至達爾罕王府小憩始返。並聞張總司令初次往觀之際。其心中以爲洪水汎濫。每有水獸作怪。擬用水雷轟擊之。左右不可。謂宜禱之。張氏乃改其武力手段而爲和平態度。虔心默禱。許願而返。按此言近於揣測。要亦水災聲中之見聞也。故併誌之。

▲城北方面　城北一帶之水。由新開河來。沿大小北關下頭而西。直至皇姑屯車站。面積極廣。昨十四日初漲。至夜益甚。十五日不見更漲。

▲洪水來原　省垣前昨等日水勢暴漲。城外各處。房屋坍塌。物件損傷。不能屈計。據聞其水之來源。實由於遼陽方面之千山某處。突然崩裂。(即俗所謂山嘯)洪水狂奔。渾河之出潮。新開河之溢出。皆由於此。

▲出現怪物　昨(十四日)日下午北市場水勢驟漲。商警局長孫琨峰。親率全體巡官長警至該處。督飭清潔夫築壩堵塞。一面順水勢掘壕溝。使水向西散洩。自晨至暮。未曾返署。洎夜間九時餘。正在督工進行工事。燈籠之亮光映照處。鐵道東南保靈寺西北地方。突現黃黑透光。計長二丈餘。大七八尺(週圍)之一怪物。諸人見之愕然。有謂龍王者。有謂泥鰍精者。互相猜疑。其中有迷信者喁喁祈禱。說什麼求龍王。求大神。退回龍宮。使水平復。必當全副香供。答謝神庥。孫局長雖不迷信。至是亦覺無主。自述此處此時。何來香燭。正朗念間。忽見是物掀浪掉頭向東而去。水浪翻騰。沫濺衆人臉部。自是而後。水勢漸退。

▲傷人彙誌　此次大雨水。據十四日調查。小南門裡西首城墻。倒落丈餘。磚石飛落。對城墻之住戶屋內。將炕面洞穿數處。幸未傷人。大南門臉之城墻。倒落處壓傷婦人二名。省議會前人力車廠房屋倒坍。車夫四名。盡壓在內。幸未斃命。小南關下頭之人力車夫張二。赴小河沿撈物。被一棺沖倒。險與波臣爲伍。日本站天興和玻璃舖少財東王某。年十九歲。因撐木排往十里碼頭一帶。撈救災黎。在中途失愼落水。不及片時。竟爾淹斃。其餘大南關孫某。當大雨時。河水暴漲。見有穀草一大垛。飄流至師範學校以東。彼遂下河撈取。即時淹斃。至次日水勢漸退。該屍被水沖至大南邊門裡。水銷屍露。城北耳台子張姓。一家七口。十三日黎明之際。尙未起床。房屋遽爾倒塌。家屬七口。概行壓斃。無法救濟。

▲保安堡情形　十四日下午四時。新開河水勢暴漲。流入西邊城外。保安堡一帶。水深可丈餘。淹沒房間計一百四五十處。所有災民。均宿於附近玫墓上。狀不堪睹。

▲十星碼頭警察　十里碼頭之水。至十四日深可一丈二三。該處警察所。共有七人。事先僅常某一人出來。其六人。尙在所中。不知何往。是否被淹。現正在查找中。

▲屬於省城外者　(鐵嶺)近因雨水連綿。河流驟漲。本邑之柴河遼河。淹沒田地無算。邑東關祖越寺下之土堤。距柴河約半里許。原所以防水患。今柴水已漲至堤下。幾與堤平。西關三道街一帶房屋。均被水沖倒。其餘房屋被水沖倒者。尙不計其數。又據本邑南滿鐵道株式會社消息云。南滿線鐵路。由本邑至大連。已不能通行。

(昌圖)十一日早晨。陰雲密佈。細雨淋漓。繼則連綿大雨。至十三日計三天兩夜間。雨水汜濫。平地水漲。盡成澤國。如房屋坍塌聲。人民叫苦聲。貧民之飢餓聲。雜之以風雨聲。聞者莫不驚心慘目。至十三日下午四鐘。天始霽。雨乃止。西小橋北岸舊有土平房兩間。因連日雨水。滲漏不堪。兼之椽木腐朽。振動作響。將及塌陷之際。適有日本警察勤務高橋豐治氏。附籬墻經過。不料轟然一聲。全屋倒坍。當被壓倒。幸經旁觀者前往挽救。始獲出險。雖未傷損。亦云險矣。

(八面城)連日陰時。至十一更大。傾盆三晝夜。臨岸禾稼盡沒。

(遼源)本埠自春夏以來。雨水調和。稼禾暢茂。秋收之望。可以預卜。詎知十一日午後二句鐘。雲集雨降。城鄉房屋。大半被漏。兼之乾柴缺乏。舉炊頗感困難。一般商民。頗行焦慮。茲幸於十三日午後三鐘許。天始晴霽。殘雲如飛。田地禾稼。不致被災。是以農民咸將愁容改換喜色。

(綏中)本邑禾稼。近月以來。大有豐收之望。詎料十日忽然大雨。連綿三晝夜。勢如傾盆。直至十三日午前始止。臨河兩岸。盡被沖刷。邑北之六股河及王寶河。均行泛溢。本城東西關。橫流之水。深約丈許云。

電報所續招新生

東三省電報傳習所學生已經畢業現擬招考新生若干年齡限十八歲以下十五歲以上者爲合格考試科目定爲國文英文數學地理理化等科本月二十六日爲報名截止之期現已布告週知云

兩會辦懸賞撈屍

東三省兵工廠第二分廠前以該處漲水有工人技師厨夫日人三名赴河沿撈木彼水淹斃已誌前報茲該三人屍身及今尙無下落翁張兩會辦遂懸賞如有人能將日人屍體撈獲者即賞奉洋一千元云

▲長春▼

美少將過長赴奉

美國陸軍少將達厲資受恩氏前來東省視察我國軍隊現已將吉黑濱江等三處視察竣事於日前由哈來長旋即搭南滿車赴奉聞由奉赴秦皇島一行云

商會選代表與會

吉林省議會定於月之十日召集各縣商會開商業會議討論商情應興應革事件預先通知各商會選派代表蒞會聞本埠總商會奉電後已推舉代表晉省參與會議云

▲吉林▼

否認財務處新章

▲陳議員等提案理由有六

財政廳前將各縣地方財務處改訂新章曾誌本報茲者省議員陳材楠王叔會張其軍等十七人以財廳擅行修訂諸多不合特擬成議案提出臨時會議否認其原議案文謂爲提議否認財政廳修訂各縣地方財務處章程以儆藐減而維原章事查各縣地方財務處章程係屬本省單行法必經本會通過發生效力前次本會通過之章程本亟周延行之數年尙無疑義現雖間有弊竇此非原法之不善乃人的問題也今財政廳別有用意擅自修訂而省公署又不依法交議率然令准照辦此就根本違法亟應否認者一也如果改而進善尙可通融追認乃詳閱修訂修文變本加厲弊端百出茲就原理事實與其他各方面分晰言之查選舉辦法無論古今中外其原理在取多數人之意思以昭示公允乃此次選舉財務處主任規定選舉權僅限於三五法定機關之首領可謂絕無而僅有此就原理不通亟應否認者二也查第一條責成縣知事監督財務處一切欵項云云試問主任選自地方委自廳長此中知事既無統率實權徒擁監督之虛名在知事能否負責在主任肯否聽命均屬疑問矧主任因選舉用票關係酬報各首領最易徇情結黨假公濟私地方財政將不堪設想矣此就事實多弊而應否認者三也查第二條修訂由縣知事就現有法定機關首領依法選舉品望素孚家道殷實之士紳三人呈請財政廳遴委一人並由縣飭取妥保三家送廳存查云云所謂法定機關鄉農會亦其一也何以不許加入所謂首領其意義止於一人何以副會長亦有選舉權況選舉之法甚多所謂依究依何法不免含混立法不明以致各縣紛紛請解釋或且始終誤會一選再選幾同兒戲即考其解釋各文義率皆嚮壁虛造仍無根據愚而自用徒事紛更最爲奇者財政廳於三人中遴委一人不知以何爲標準且以票數則不必呈送三人如凡品望素孚者難當選如以財產則統限三家圖保似可不必可慮如以人情則何如仿照稅捐局長直接由廳派委較爲痛快哉節節矛盾令人莫解本席意見認爲財政廳所以吸收此權者無非欲與各縣財務處發生密切關係而別有所圖也此就條文不妥亟應否認者四也查各縣財務處主任當被後多半來省運動遴委惟恐其不得也於是甲則控乙疏報財產乙則告丙捏造履歷互相傾軋無奇不有結果得之者過事不免多方掣肘失之者百計攻訐勢必再接再厲地方多故公私交困此就餘毒不盡亟應否認者五也查第九條訂財務處應用各項捐票統歸財政廳製定護仿流弊用昭劃一尙屬不行惟第十一條可規定前項捐票每百張繳收工本大洋兩元調查市價僅合四角左右其浮收之一元六角非圖利已而又何第十七條修訂各縣應於所改地方捐款內提解財政廳百分之一以爲辦理地方捐各項經費云云查各縣財政向歸財政廳稽核並無提費之辦法況財政廳預算內已定有此項公費何以復向各縣提取圖利國庫無可諱言此就藉端牟利而應否認者六也以上俱係犖犖之大者如果吹毛細求處處皆疵似此非法背理之變更又不按照手續先期交易我立法機關萬難默認亟應根本取消維持原定章程以杜流弊愚見所及是否有當敬請大會公決提議人陳材楠王叔會張其軍連署人袁維山張殿陞吳長春趙濟新苗全忍陰棠李則先黃書紳劉家麟程萬里張兆豐梁云嶂王岫民張德勳

請求審查預決算

▲冀減軍費三百萬元
▲望加教育費五十萬元

吉林省三十九縣公民梁陰會等茲具請願書致省議會謂爲請依法審查本省預決算及增加省教育經費事謹請貴會公議咨行省長中華民國原以人民爲主體共和國民之天職首在監督財政良以財政爲庶政之母監督財政即所以監督庶政賦稅者財政之所由來即人民割棄其血汗換來之金錢之一部分也按原理言人民有納稅之義務即有監督用途之權利就事實言歐美各國無論中央地方之財政莫不先通于人民代表之議會即我國臨時約法亦明定議院有議決政府之預算決算權而省議會暫行法第十六條第二項亦規定議決本省預算及決算爲省議會之職權吉林省議會近年對于本省預決算是否審查議決通過局外人莫明眞像惟聞十二年度預算書軍費一項爲數極鉅而關于開啓民智培養民力之省教育經費僅五十六萬元窃按經濟原理及理財策言之人民所納之賦稅用于生產者多則社會呈榮昌之象用于消耗者多則社會呈枯滯之象吉省近二年來錢法毛荒金融停頓賦稅繁苛民不聊生何莫非軍費過鉅支出超過收入之所致也今年奉直業已言和正宜從此偃武修文整頓民治息實爲東三省維持治安之根則裁減軍費增加教育費亦即興利除害之關鍵也竊按教育事業當與社會發達人口繁殖以使進乃教育經費僅五十六萬不及省預算全額二十分之一爲數本已甚微又加紙物價騰貴維持教育原狀本已甚難況去歲大總統公佈學制案各省添設高級中學我省本年開學制會議亦議決添設高級中學師範加以本省職業教育在在須添設大學尤需鉅欵再增加教育經費五十萬元亦不爲多前經各學校校長聯名呈請財政當局請加經費廿萬元結果不名一文試問全省收入如何支配乃以一省人民之脂膏竟不能移其毫厘以補助與民生有密切關係之教育耶貴會爲人民代表審查預決算爲貴會職責似應趁日咨請本省行政公署將預決算書早日交會從事詳細審查裁減軍費三百萬元以紓民困增加教育經費五十萬元以培民智所有以上請審查預決算及增加教育經費各緣由是否有當謹依民國約法第七條請願貴會公議施行此上吉林省議會吉林省卅九縣公民士紳代表梁陰會初兆璧等四十人謹上

美紅十字會撤回

美國駐上海紅十字會客冬爲救濟到吉之俄舊難民由巴爾木來吉組設臨時分會捨衣履施醫藥嘉惠俄難民之處良多原定限期三個月至本年三月底止嗣因俄難民仍須救濟遂延長三個月茲又期滿於本月初即行撤消刻已入手收束矣

▲本溪湖▼

慘遭匪患之駭聞

昨有客人自東邊來者謂在火車中聞高官寨附近盆溝地方某姓家闖入步賊六名適値家長外出僅有老婦一少婦二該匪等喝令作飯婦等驚懼萬分乘匪外出尋覓之際老婦令少婦逃走匪返追問少婦何往老婦支吾匪怒用刀剖老婦之腹取出肝腸斃命移時家長回歸匪捉住將其臂子割下而死匪傀饕而去該匪如此殘暴人民遭此慘害不知有地方之責者對此能不疚心否耶

煤鐵公司復業矣

自十一日豪雨以來太子河水勢汜濫沿岸各地被災甚鉅本邑煤鐵公司一時頗爲危險幸而得免禍害惟十三日因坑內一部分枝水採炭休業十四日即照常採取鎔鑛爐亦作業如故云

▲鐵嶺▼

各學校紛紛開學

本邑各學校前放著假期三十日茲於今十四號假期已滿鄉間教員業由勸學所派定牌示週知而城廂各校教員業由各校長預先聘定於十五號紛紛開學云

▲昌圖▼

監獄工程將告竣

奉天第五監獄因房舍不敷佔用前經高等廳趙檢察長來昌考查將監獄墻向東展出三丈修蓋房十間爲作教誨堂醫藥室等用業由上月開工已將獄墻及房舍完全修理現已大興土木由陳教誨師閣科長督飭工作不日行將告竣矣

儲蓄會照常放欵

駐昌奉天儲蓄分會經理范鑫丹君辦理放欵存欵提倡有獎儲蓄等事成效卓著前因該會以六月末爲年度清結賬目之期是以貸欵暫停現已年度清理完竣該會照常出貸仍按二分利息當此青黃不接之時通融地方接濟人民於市面圓法不無小補日來貸欵者定必日漸踴躍云

▲哈爾濱▼

孫督已離哈回任

據哈爾濱十四日電云孫督軍已于十四日早離哈回任惟似此大雨慮其列車一時難免途中停駛

吳司令過哈赴奉

龍沙吳興權司令出巡剿匪之後奉張總司令電召一事業誌本報茲聞吳督於本月十三日午後五時由江省到哈當下車會晤孫督軍朱長官略事敘談復於同日夜十一時去哈赴奉謁見張雨帥云

王督辦病勢益劇

東省鐵路督辦王景春向患喘熱病每逢盛夏即犯今年尤甚故赴滿洲里靜養本埠各團領袖以接管地畝處事關重要故發萬急電請其歸來王氏昨有復電蓋以病勢愈重朝不保夕哈埠氣候熱於滿洲里難以即歸所有一切事宜均委俞會辦代理可即向其接洽云

擬發行市政週刊

本埠市政管理局爲援促市政進行灌輸市民智識起見現發起一種市政週刊業已籌備就緒大約此一月內即可出版云

▲依蘭▼

呂隊長剿匪捷音

駐依蘭陸軍第九旅游擊隊支隊長呂振邦帶領隊兵百餘名前往虎林饒河等縣一帶剿匪於陰歷六月十五日在饒河縣境迤西四十五里西風咀子地方遇有大股匪徒八百餘名匪首陳東山兩相對敵於是日早二鐘開仗至晚八鐘許匪徒遠颺擊斃匪徒六七十名割得耳級三十餘獲得槍械十餘杆呂隊長頭部及肩背受傷兩處陣亡隊兵四名受傷者十七名緣兵單匪衆寡不敵衆幸呂隊長智勇兼備教練有方是以傷亡無多大獲全勝云

▲方正▼

各界電留秦知事

本邑知事秦述葛氏才能素著作事和平蒞方二年之久提倡學務籌辦新政不遺餘力惟因本年地方各捐減收甚鉅經費艱窘舉辦諸政要政未免束手曾呈請辭職未蒙上峯允許惟近來天氣亢旱二麥歉收秦公鑑於年景荒歉作事愈見困難乃呈請省長辭職城內紳商聞此消息遂由農商教育各會勸學所保衛隊公用局暨全境公民等拍電省署懇請留任未知能否有效云

徐團長督隊過方

本月二日東三省陸軍二十六旅三十六團徐團長奉上峯命令赴東山裡一帶擊匪帶隊到方寓住本街商號義發祥本城紳商各要人均往拜謁聞在邑休息一日即往山裡進剿云

劉營長擊回人票

匪首老來好紫陽等攻破夾信子綁去人票百餘名二營劉營長聞耗督隊追剿業誌本報日昨由方境五區歸來聞此次與匪接仗計打下人票二十餘名均是學生馬十餘匹胡匪亦遠逃無踪矣

▲長嶺鎮▼

慈善會廣設義學

本鎮慈善會設立義務校一處已誌報端茲經陳君毓豐諸人提倡設立戒烟酒會並助貲添設貧民義務小學校一處使貧苦子弟皆得入學讀書現已招足四十餘名亦嶺鎮之義舉也

擬設露天講演所

扶屬風氣不開惟嶺鎮尤甚自李監督下車以來特以開通民智爲前提月前與勸學所所長郝孟溪君議訂設立露天教育講演所二十處城區十處各鎮鄉十處嶺鎮現已擇定地點擬設講演所一處並附設閱報室不日即能開辦此後嶺鎮之民風當不至如前之閉塞云

▲海倫▼

張管帶提升營長

綏蘭道第三路游擊統帶張品三對於勦匪艱苦備嘗戰功素著頗爲吳督所嘉許當提陞第百十五團第一營營長遺缺公舉李廣恩接充想李君對於公益十分熱心『前操辦游擊即是此人』深念地方疾苦常存保境安民之志此次接事必另有一番振作云

冠蓋往來

▲吳俊陞(黑龍江督軍)十四日晚來奉
▲牧野滿鐵社會課長十四日由奉赴鐵嶺
▲船津辰一郎(新任駐奉日總領事)一行十五日到奉
▲高思(新任駐奉美國領事)八月十四日由北京來奉

本城金銀

●奉天各地糧行市(八月十五日)

●各地電報

●東三省官銀號匯兌行市

定價　一個月六角五　大洋(全年六元五　半年三元五)　郵費在內　本埠每月五角　零賣每份三枚

本欄歡迎投稿

小說

社會小說　北京（一三九）

(儒丐著　蔡轉載)

第十三章

田氏於勝訴後。小小的很得了一點聲名。知道他的人很多了。但是他從此益發放蕩不羈。高尚的人。沒人敢娶他。平白的人。他又不嫁。他用和尚賠償他的名譽金。在社會上作一種放浪生活。歸結成了一個不幸的婦人。也就不必提他了。

縣知事的考期到了。伯雍每日用功。把各門功課。已然溫習得爛熟。他這次決心去考知事。不但覺悟他自身的前途。應當把筆墨生涯棄掉。另換個來財較易的生活。便是爲許多窮困的親友。也應當及早改變方針。所以他此刻正懷着一個必得之心。是日電燈還沒滅。便起來了。略事盥漱。喝了一點豆腐漿。便攜了文具入場去了。試驗場所。借的是象坊橋的衆議院。他花一吊錢僱了一輛人力車。進城而去。此時街上行人尙稀。間或看見幾輛車。看那車上乘客。多半手內提着盒子筆袋。還有照舊時科考一樣。胸前懸着卷袋。抱着場籃。裡面裝着飲食等物。俗語說得好。不圖名利。誰肯早起。可見名利二字。眞能把人指使的不成樣兒。車進了宣武門。人便多了。車馬也擁擠了。么么喝喝的。都往衆議院灌了去。到了試場以前。下了車。只見人山人海。都是運命未分的候補縣知事。這時那綠油的鐵柵門。還沒有開。有許多警察。在那里守衞着。預考的人。都擁在門前大廣場內。有看場規的。有彼此閒談的。有就攤上購買食物的。伯雍在人叢內。走來走去。也遇見幾個舊同學的。他們也是來考知事的。內中當中學以上的教員的有好幾位。他們都打算拋卻這淸苦的生活。鑽入官途。他們見了伯雍都說。你也來了。伯雍說。可不是。我在首陽山上餓不起了。又有許多人直逼我。打算弄個知事作作。你們大概也要改途。但不知這彩票誰能中。你們看。這里儼然是個賽局。咱們紅着心跑來。與市上那羣賭鬼有什麼分別。我想一星期以後的事。咱們此刻誰也不知道。說罷大家都笑了。這時日光已由城垣射過來了。那場門還不開。本就起得早。在此站了足有倆多鐘頭。大家都有了倦色。只得蹲在地下。三三五五的聚談。有的說。作縣知事在南省好。因爲富庶有錢。有的說。在邊省好。因爲風氣不開。知縣說一不二。有的說將來我分發到奉天。有的說。將來我分發在江蘇。你言我語。眞跟說夢話一樣。(未完)

筆記

文藝叢考(續)(陶明濬)

詩說雜記十四

用事工者如己出。詩文之大忌。惟恐飣餖瑣屑。茫無意味也。齊梁之瘼太重。而補綴之迹顯然。則詩文之最下者矣。故用事如用兵。然用兵者。不離於多。而離於用命。否則烏合之衆。百萬可以糾衆。而一盤散沙。何能集事。得不爲人所虜劉摩戮乎。是人之兵。非己之兵也。用事者。不離於多。而離於穩。必貫穿字順比。言言生動。天衣無縫。妙於剪裁。乃謂之上品。否則東彌西裂。不盡妥帖。則他人之詩。非我之詩也。安得謂之如己出哉。格見於成篇。渾然不可鑠。氣出於言外。浩然不可屈。二語尤可謂之知本。今人之談詩。動曰骨格。動曰氣力。一若於詩之外別有所謂格。別有所謂氣者。不亦誤乎。人之身體。旣有骨格。又有氣力。然骨格在皮膚之中。氣力在筋肉之內。不當求之於身外也。詩亦如此。格在於篇。篇完整而格成矣。氣在於言。言充沛而氣足矣。又何必旁求於外。而矜矜然詩爲勝義乎。以上諸法。非精思不能辯。亦惟精思而後可以擅衆長也。

別錄

赴常暑期學校之記述(續)(佟斗樞)

組織　準以上之所言。則吾奉思潮之猛進。而欲得教育之研究者。又豈止此七十六人而已哉！願限於該校之規定。未克前來。是以此次之引領南望者。更不知凡幾也。計此次之組織。省校各一名。每縣各一名。後有自行函請得著校之許可者。又有十數名。一校定規程。凡報名者。須得該校所發之報名證選課表。經其許可方准入校。一茲將各人姓名職任及選修學科。詳述之如次。

馬紹援(靖波)遼中中學學監　道術頓制。設計概要。中學教育。中小學科學教學法。

崔尙毅(質大)遼陽師中教務　道術頓制。中學教育。師範教育。

崔賓桂(新亞)遼陽小學校長　小學國語教學法。小學課程編製。設計概要統計學。

隋惠齡(逸民)遼中小學校長　設計概要。普通教學法。社會學。

傅育初(作舟)遼中小學校長　道術頓制。設計概要。中小學科學教學法。現代教育思潮。

韓文翰(秉鈞)遼陽初中教員　中學體育術科。體育組織與管理。田徑賽。球戲。

劉毓桂(子貞)興京小學校長　道術頓制。中小學科學教學法。設計概要。

李芳辰(英奎)台安初中教員　道術頓制。設計概要。中學國語教學法

韓國英(魁斌)柳河縣教育會長　道術頓制。現代教育思潮。小學體育術科。

吳景賢(仰之)省二師範教員　道術頓制。現代教育思潮。中小學科學教學法。設計概要。

黃寶雲(奇峯)鳳城中學教員　道術頓制。中學教育初中課程之研究。現代教育思潮。

王東藩(衛忱)省二師範教員　中小學科學教學法。智力學力測驗。現代教育思潮。

汪國藩(樹屏)省五師範教員　中小學科學教學法。設計教學法概要。兒童心理學。

崔蘊奇(輔中)西豐中學校長　中學教育。科學教學法。設計教學法概要。

楊　暄(潤普)省一小學教員　設計教學法。道術頓制。

白育青(培莘)撫順初中校長　道術頓制。設計教學法。中學教育。中小學科學教學法。

張榮久(稚華)省二小學教員　道術頓制。設計教學法。

趙慶桂(晉如)大連青年會小學主任　小學國語教學法。現代教育思潮。球術及教學法。

周翰芳(西林)開原小學教員　設計概要。現代教育思潮。國語教學法。小學課程編制。

張　瑛(伯珩)開原小學教員　道術頓制。社會學。國語文法。小學課程編制。

于濟澤(潤民)省女師教員　歷史教學法。初中課程之研究。新師範教育。現代教育思潮。

張玉琛(獻之)懷德小學教員　設計教學法概要。小學國語教學法。小學課程編制。

朱萬選(子青)開原中學教員　中學體育術科。田徑賽暨球戲。體育組織與管理。

鄧士仁(之傑)鐵嶺小學教員　道術頓制。設計教學法。

宮煥章(文樵)復縣師中校長　普通教學法。現代教育思潮。道術頓制師範教育。

著述

韓昌黎文集的研究(續)(瀋陽崔德新)

(七)昌黎的文章

以上說了好多的話。像是和昌黎文章沒關係。但是一個人做文章。必須有個性存在。然後才能發揮出來自己的見解。但是若慣就着自己見解。未免太狹。況且作文章。雖然不是取悅時人。也要和當時社會有關係。因此必須知道社會在當時有何種的弊病。然後對症下藥。方不是空口說白話。紙上談兵呢！至於情呢！昌黎自己也說過。情也者。接於物而生也。必須有感於各種事情。然後才能發爲文章。因此古人說。喜笑怒罵皆文章也。作文章固然不專靠這幾樣。但是這幾樣是不可少的。所以專就着這幾樣來研究他的文章。至於論篇。前人批評過的好多。若是有願意求他的文章字句。可往古人各文集中尋去。此篇暫且從略。

八結論

這一篇本來是在燕京大學文學研究會拚湊的東西。因爲在當時挨到我的集述。所以不得不有一點作品。但是課程忙迫。閒時很少。只得東拉西扯的說了一篇。到現在一看。簡直是一點統系沒有。但是爲甚麼還要發表呢？因爲在我們東省全注重在文藝方面。所以詩啦！文啦！在報上發表的很多。至於具體的研究。在報上發表的很少。我不敢說是沒人作。或者是有人作。不肯發表出來。以爲現在的報紙沒價値。不配登我的作品。專預備藏之名山。垂諸不朽。這種用意固然是很好。但是與其傳後。何如供獻給我們這一般青年人呢？！我也是青年人之一。當然要求諸名人的供獻了！古人說「拋磚引玉」我這一篇。亂七糟八的東西。簡直連磚都夠不上。只可說是一塊泥罷！很盼望諸君把那珠玉的文章供獻出來。使我們這一般青年人也得以瞻仰瞻仰。(完)

十二、五、二七、錄於新民文會學校

品花

四平街花事叢談(伊言)

古人所苦。作客他鄉。余於大雨時行之時。駐足於四平街旅邸。雨窗無事。情何以堪。偶想辛酉秋所識之金貴。」合否在素蘭班。何不前往。以爲解悶之一法也。乃至該班。時尙早。伊猶擁被獨臥。大似海棠春睡未足之概。見余起而笑曰。今日何風把爾吹到。年來想煞人也。言次。悱惻纏綿之情。令人心醉。遂挽余並枕。且覆以紅綾。即日。舊雨重逢。正可同睡。余至此亦情不自禁。遂作小兒女之故事。晚間。復至香巢。伊爲唱劇美案。腔調圓熟。句句合拍。即戲界老手。亦不過如斯。何小妮子。而竟有此絕技。可見該妓固不獨芙蓉其面。楊柳其身之可以驕人也。呼。可羨。同班又有金平金蒲翠鳳三女史。丰神綽約。均是可人。余每至金貴處。三人輒圍坐左右。或吿以情。或道故。或問里居。眞可爲客中之膩友。花界之多情者也。用綴數語。以酬招待之雅意云爾。

文苑

春興(陶明濬)

今日眞除塵土機。郊原匝地盡芳菲。柔條踠地看春柳。輕絲是絮飛花塢。好收紅作蝶衣。天涯又見羣成陣。東皇稅駕吾將問。來歲王孫歸未歸。

偶成

憂來未免思無端。不肯推波更助瀾。志恥求於溺米斧。君不羨伯松官眞將。火種乞餘聚大似。刀耕竟一餐。坎壈英雄原偶爾。未須永嘆世途難。

近遊

誰知我癖復登臨。對此高歌梁父吟。石室金庭無俗韻。淸泉白石有淸音。紛紛世事白駒速。落落情懷黃綺心。暖日晴風無一事。雙柑閒聽柳間禽。

偶得

自有吾生自愛之。衣冠何必說隨時。終年浪迹五湖長。蟬蛻眞與軒冕辭。烈日當天空怨鬬。雲含雨欲霑施。閉門聊讀幽通賦。不必狂歌激楚詞。

初度感懷雜詠(瘦吟)

七律四首

年來詩膽小於巖。往事模糊掩淚題。對竹猶慚心未淨。看花不惜首頻低。藕根泥細絲難斷。水面風多浪易迷。惡絮零山寺。茅屋橫琴彈月一生栖。

收拾閒愁付藥鐺。卅年回首去堂堂。蕉心恨捲三秋雨。蓮蕊殘留一瓣香。千里好山縈夢寐。半規斜月送新涼。小窗點檢詩書罷。自泛酸杯作酒觴。

酒懷詩趣費勾留。琴辭知音意更幽。楷葉西風思舊曲。冰紋傲骨逗新秋。豆鐙無賴紅黏袖。柳綫多情翠入樓。檻板聲中花信老。絲絲兩鬢粹人愁。

拼把閑林寄此情。榮營一手費裝成。宴栽松柏看雲氣。愛種芭蕉聽雨聲。籬落縱疎花自潔。盆池雖小水常淸。芊綿野草彌增院。不礙行人任意生。

◈雜報◈

△奉　天▽

署長被斥　昨(十四日)早上午九時許陶廳長聞小西邊門外水勢驟漲即行前來查察四署終署長始而赶到被陶廳長當面申斥該署長自知有忝職守唯唯而退督飭巡官長警辦理防禦事宜云

會長選定　長安寺院內山西會館定於十二日開選舉大會票選會長已誌本報茲聞十四日發表計選定泰記執事白子炳爲正會長王秀章張步青二人爲副會長該會久未解決之選舉問題從此可望結束矣

招考僱員　東北大學頃定于月之十八日上午九時在該校考試僱員一經錄取每月月薪奉大洋二十元至三十元不等惟限於書法秀利粗通文義者方爲合格云

賣地還債　大北關王之臣拖欠儲蓄會小洋七千元無力償還經該會訴于法廳判令將原抵押之園地八十四畝拍賣三分歸還債務云

竊案迭出　省垣竊案最多者爲大東門裡每於夜間一時至三時那家館西隣及北萃行胡同迤北一帶時有竊賊接聞推其原因實由於警察懈弛之所致昨十四日夜三時許那家館西隣楊書舖又有樑上君子潛入正欲行竊楊即驚醒竊賊遂出楊某尾追未獲按警所近在咫尺何竟不聞不問耶亦可異矣

看瓜叟絕處逢生　南滿鐵道南行不遠有防水壩一條壩內數武有農民姓種香瓜數畝瓜棚內有七十三歲之郝廣文在此守望前十三日午後水忽漲發郝初不介意旋見水勢愈大始出瓜棚西行欲上鐵道道旁素堀有溝水深難渡又北折欲上水壩壩前亦有深溝不能過去是時四面已經水深及腹不敢行動只得重返瓜棚鼓其老而且枯之嗓音大聲呼救幸有奉天新聞社眞技師同製糖會社社員三人沿鐵道赴渾河觀水至該地忽聞一種悽慘之聲音遙望見一看瓜老叟察其情勢知爲瀕死呼救者同情之念油然而生思急救之苦於無策旋見水壩西頭有滿鐵土木課率華工三十餘在此修堵水洞四人飛奔而往告以所見求其援手日人山田古屋二氏慨然允諾在就近尋得電柱兩根急以繩綁成筏山田古屋另帶華人四名冒險乘筏下水然救還時叟已登瓜棚之頂眼見棚與人同隨水去六人乃奮勇前進一刹那間幸將該叟抓獲載於筏上平安歸來時叟已爲水所灌昏迷不醒乃僱人送之回家至晚始稍進飲食十四日全愈一家老幼喜出望外齊至撫救諸人處泥首叩謝感激再生之德云

大雨後物價騰張　此次雨水之災損失當不可以數計僅就目前而言食料中之菜蔬亦多被沖壞所餘剩無幾市價頓漲倍數米麵亦漲數角而燃料一項騰漲尤甚林秸市貨賤勿論即劈柴每百斤亦漲三分之一是以小戶之家已受困累再則建築界人工大忙材料尤缺緣附城磚窰之被水破壞者幾過半數其餘窰未壞而磚盡壞城關住戶房倒待修需用孔急其價亦屬固然此外各種物件靡不較前騰漲云

是乃名醫　小西關同和堂醫士馮蓉階精於岐黃懸壺問世已有年所經其醫治者莫不手到病除各界無不爲之感仰茲有城內王永淸者因患肺炎重病百醫罔效危在旦夕經友人介紹請該醫調治服藥數劑竟爾霍然聞者謂馮眞不愧名醫云

拾物不昧　第一三八三號洋車夫侯正澤於十二日拉客遺下銀手鐲一支當即送交第一警察署轉送警廳招領矣

妓女脫逃　昨(十四日)下午宜春里各娼窰因大水突至紛紛遷移有某班妓順喜偕台高築竟乘隙潛逃無踪嗣經龜頭知覺遍覓無踪今日在尙四處找尋不知果能珠還合浦否

△長　春▽

胡匪假冒　本埠鄉三區管界對龍山藏家窩堡屯距城一百餘里有高洛三者家頗小康日昨午間十二鐘時突有胡匪六人身着軍衣爲作查路者至高姓家叩門求飯甫及開門該匪等竟欲動手綁縛幸有多數農人瞭家中始未受其害亦云幸矣

注重人道　道尹公署昨奉省長訓令略謂去歲內省荒旱災民流離賣男鬻女者時有所聞亟應分別查禁以重人道嗣後各妓館戲園如有買災黎子女爲妓伶者除嚴懲買主外並應將該子女退還其親屬云

△鳳　城▽

胡匪正法　春季有胡匪數名在四區葛藤峪一帶搶掠綁票被警甲併力剿擊當場抓獲劉双喜子一名押解來城經知事王輯五氏堂訊供認爲匪不諱遂據情詳稟上峯於月之十日奉電令就地正法遂由監獄提出驗明正身綁赴刑場槍斃

馳車宜禁　月之九日七時許有馬車一輛載乘旅客行至南大街南首正當下轡在手載馳載奔之際適有唐姓小兒在前經過被馬絆倒頭部已入車轍以內幸車夫手眼靈活將馬勒住未被壓去而小兒已驚恐萬去移時始蘇云查吾鳳馬車每當搭乘座客行至人烟稠密之處則得意洋洋揚鞭打馬盡力奔馳(而尤以載女客爲尤甚)行路者趨避不及最易發生危險望有管理之責者爲預防危險計加以取締焉

△鐵　嶺▽

因病自縊　本邑西關銅鑛寺後胡同住戶張來盛家道尙稱充裕有子二人亦均能自立近患日疾醫藥罔效遂致双目失明張某因病纏身竟慎不欲生於昨十一號早一時即在屋樑上自縊及經家人查覺而身死已久

親家互毆　本邑常某之女嫁於西關溫化南之子爲婦過門後夫婦尙稱和睦昨因細故遂相勃谿事被常家聞知遂命女母往溫家尋隙親家婆途互相毆打兩家均受微傷現已赴法廳起訴矣

△錦　縣▽

商業發展　吾邑爲關外第一巨鎮自胡盧島開闢商埠而後錦義支線現又通車商務遂益臻繁盛現聞上海稻香村已來此間開設分號租妥東門外房屋日來修造門面佈置一切大約開市日期當亦不遠南式糕點本邑向無購買處所其風味之佳夙爲吾人所樂嗜開設而後其營業之旺盛當亦不難預卜也

金錢萬能　下五旗張氏子被華振升鷄姦後華某暗煩友調解願以金錢息事張子雖則不願奈張子伯父利慾薰心貪其金錢之厚不顧名譽之關竟允以六百元解決此事矣

△洮　南▽

所長得人　洮安縣保甲所長張君子香爲人謹慎處事和平自經地方推舉爲保甲所長以來對於保甲事務極力整頓遇有匪警督隊痛剿不辭勞瘁謂爲得人不亦宜乎

△榆樹台▽

賭犯送懲　現下遵辦淸鄉嚴禁烟賭本月十日第七區巡官王會武帶警由台赴縣押送賭犯數名聞係合局賭徒經此一番嚴拿送懲地面定能安靖云

△雙　山▽

賭徒受罰　本邑後街住戶李向陽時常設賭被縣署查明帶警士拿獲現已判決罰洋七十元又罰趙某洋五十元即令交款完案矣

△黑　山▽

槍決盜犯　本月九日奉到省電將前在邑北鄉聖水寺廟內所捉盜犯五名其四名早已槍斃所遺劉某一名經警察送縣供認夥搶數次得贓均分各情不諱早經稟明上憲現奉電令當即綁赴刑場執行槍斃矣

△冷子堡▽

共頌德政　冷鎭巡官張虹泉任差數月人旣精明性復和藹對於地方感情尤洽刻經遼中警察所長王調升長灘巡長各界以繫轅有心而挽留無術公議製彩帳一架一書(共頌德政)字樣於八月八日各界要人約三十餘名暨其餘婦孺共二百餘名鼓樂喧天送至村東頗極一時之盛云

△雙　城▽

現洋暴落　本邑現大洋之價値自午前每元價値市錢一百六十吊有零以至於今並無何等漲落於月之十日忽然現洋跌落至一百五十二吊此三日間每市見落今日晚市價一百四十九吊如此跌落將來不知至何地步一般小錢業家連日叫苦不迭

△雙　陽▽

設賭抽頭　本邑硝礦分局局長張樹藻任差月餘對於公務毫無起色每日招集一般無賴之徒在局內大聚賭博稽查巡差巡風把門局長司賬抽頭刻已漁利達數萬吊餘不知當道亦有所聞否

△下九台▽

皮廠改組　本埠永發長皮靴廠於客歲經徐李兩家合資組設開辦數月即賠累四百餘元於今春算賬時李家恐再賠累亦願將股東退出歸徐某自作遂改字號爲志成永大事擴充所用皮料均取上等由是該號日見發達主顧非常踴躍云

△黑龍江▽

不祥之兆　槍斃降除各節早已迭誌本報茲又獲事前瑣聞特行補誌當該匪首領於投誠之後曾在海倫請呂祖扶乩問吉凶一次其乩語有云人神共駕救生船舟放江湖渡女男力強打破迷魂陣車馬輕裝不願觀見了多少貪多客個個臨死攢空拳手忙脚亂遊地獄犬咬蛇吞不自然火床油鍋輪流受又變牛馬苦耕田士農工商須體會日夜省察莫要奸千萬變親行眞孝子道惟有楊一丕王祥臥冰傳千古口誦心唯感蒼天任汝奸刁惡霸究竟難逃法網勸爾守分安常且莫輕入公廳亂語一道固屬迷信之謂亦見其不祥之先兆耶

△安　達▽

署長瀆職　本站特別區警察第四署股煥然署長木富有閱歷學問淵博並且事事認眞蒞任以來整頓警察大有起色即如日前劫殺日商之案發生後除親出偵探外並派各警官悉心訪查竟而破獲商民盡皆感佩不置云

△呼　蘭▽

氣憤尋死　本邑順記後胡同住戶齊德榮姓喜風流素與杜家胡同劉桂林之妻有染後又與其女勾串熱度增高齊某歸家欲臨遂其妻另娶劉女其妻氣憤不過擬尋短見日前八月八日用刀將自己刎破頸部血流不止幸無性命之憂云

△樂安鎭▽

失槍糾葛　鎭街商號華昌德於上月廿五日午刻不知緣何竟將快槍丟失嗣經該號執事王治本將院內工人悉皆送交警區看押經區官傳藴開力爲調解遂令院內工人如數包賠并將辦理情形及槍械號碼稟請上峯立案以免流入匪人之手云

△瑷　琿▽

軍紀森嚴　駐瑷機關槍連排長張東橋君蒞防以來二年之久對待各界以和平爲目的所部兵士無事不准外出恐其滋事除勤務外每日在營訓練不遺餘力逢禮拜假期在街買賣公道決無蠻橫之習氣非該排長之訓練有方曷能若此因是商民人等均稱頌不置云

自由論壇

◎投稿者注意　本欄歡迎投稿任憑作者對於國事及地方事宜自由發揮意見有所批評然須出諸公正平允如有意詆譏或藉以攻訐各個人者本社一概屛棄並須具眞實姓名於稿尾以杜流弊

▲臨城案之十七國牒文　吾信凡讀臨城案之十七國牒文者必無不氣憤塡膺言不出口何則誠可慨而無可辨也

一國之保護僑民安全乃文明國家對國際上之第一義務此而不能則不啻自暴其無文明國家之資格是以如臨城案之發生當然爲中國之恥辱各國雖如何責之罵之無可辭也

雖然亦惟視今後如何耳蓋此次通牒雖已爲中國人所難堪且詳具編聲計畫其與國權抵觸至如何程度尙不可知然各國之爲此蓋已棄激烈主張而未用者萬一變故發生混亂不已則各國之要求勢必一次大於一次此誠可危之事也

且依現狀觀之未來之危險實有可慮者在誰能保無第二臨城案之發生誰能期料各處土匪之速滅軍閥擁重兵而不能治匪非目前之事實耶

至各國對我亦有一種重大義務即取締軍火是不惟私運應禁絕即普通販賣亦應一切中止不然各國不得僅責中國一方面之怠慢矣(中)

▲國民注意今後之新財長　今日財政情形已臨絕地非從根本上限制無盡之支出縱集世界理財大家於一堂亦無能爲役而依吾人事實上之觀察政治上軍事上之醞釀已久一觸即發尤非鉅資莫辦且其用是如何尤難從數字上估計於此有人焉不畏險阻毅然而出勇往直前揮其辣腕挖肉補瘡以仰酬知遇固亦意中事耳

不知來者視諸往昔之長財政者吾亦習見其施設矣內外債權者之不同等待遇也印刷無量數之印花稅票也發行多次到期不兌現之國庫券兌換券流通券也輔幣之公然貼水也以銅元票作借款抵押品而使之擾亂市面顧目前而不恤日後之下策也易詞言之亦即自殺的理財法也

今後新財長之所爲吾惟祝其異是吾再爲國民告曰爾勿謂財政當局之施設乃財政機關局部之事爾亦知物價騰貴生活困難皆由於財政之紊亂乎推原禍始皆歷任財長之所賜也與其呼籲於事後何如預防於未來爾其明日逵聽以觀今後新財長之政策

▲內訌　以近來政局言以近來社會現象言幾可得一普遍之公例即我國人最長內訌是也社會內訌之事不一而足凡稍關心團體事業者無有不知此爲通病者姑置勿論即就今日報端所載之京港電訊以觀已可發見兩種內訌一北京有津保兩派當家之爭王克敏與張弧爭財長高吳與曹遂爭發號施令之權此曹錕部屬之內訌也一廣州有資本與元老兩派權利之爭此兩派之爭奪省長前已掀動波瀾今又以爭省長及造幣廠長爲焦點此孫中山親暱之內訌也由此可見地無論南北人無論新舊內訌之根性實已不可磨滅從前政界派系中之內訌尙在政權已得之後見之今者在敵系環伺地位未固之時亦時時發見爲此眞所謂迫不及待者歟(展)

本報今後。四海之警鐘。即步履後塵。不偏不黨。是即本報。持定亦移之宗旨也。作東方

盛京時報社

京奉 … 四鄭線 … 吉長線 …

東省 哈爾濱發（南行） 双城堡發（北行） … 長春 …

西 哈爾濱發（西行） 滿州里發（西來） …

東 哈爾濱發（東行） 一面坡發 … 綏芬河 …

生乳

此爲下奶藥 名曰人造乳

刮臉次序 家庭牌香皂 安全剃刀 双美人牌洗臉粉 乾毛巾 双美人牌臉油 双美人牌香粉 清眉秀目

双美人牌牙粉

科學的純良

於齒有效 清爽口中

像双美人牌牙粉誠理想優良品在東亞造出來就是東亞工業界之一大勝利喇

遠近馳名的

双美人牌牙膏

裝入鉛筒之內用時擠出甚爲便利

胃腸病根治之良藥「愛臍」

將成可懼之胃癌或腸結核難症之

慢性（重症）胃腸病

腸加答兒 腸結核 胃加答兒 胃擴張 胃弛緩 胃癌 胃潰瘍之治療法

慢性胃腸病 實爲難治之疾病 外觀雖不甚重 而胃腸之機能大衰 胃腸粘膜發生可懼之糜爛潰瘍

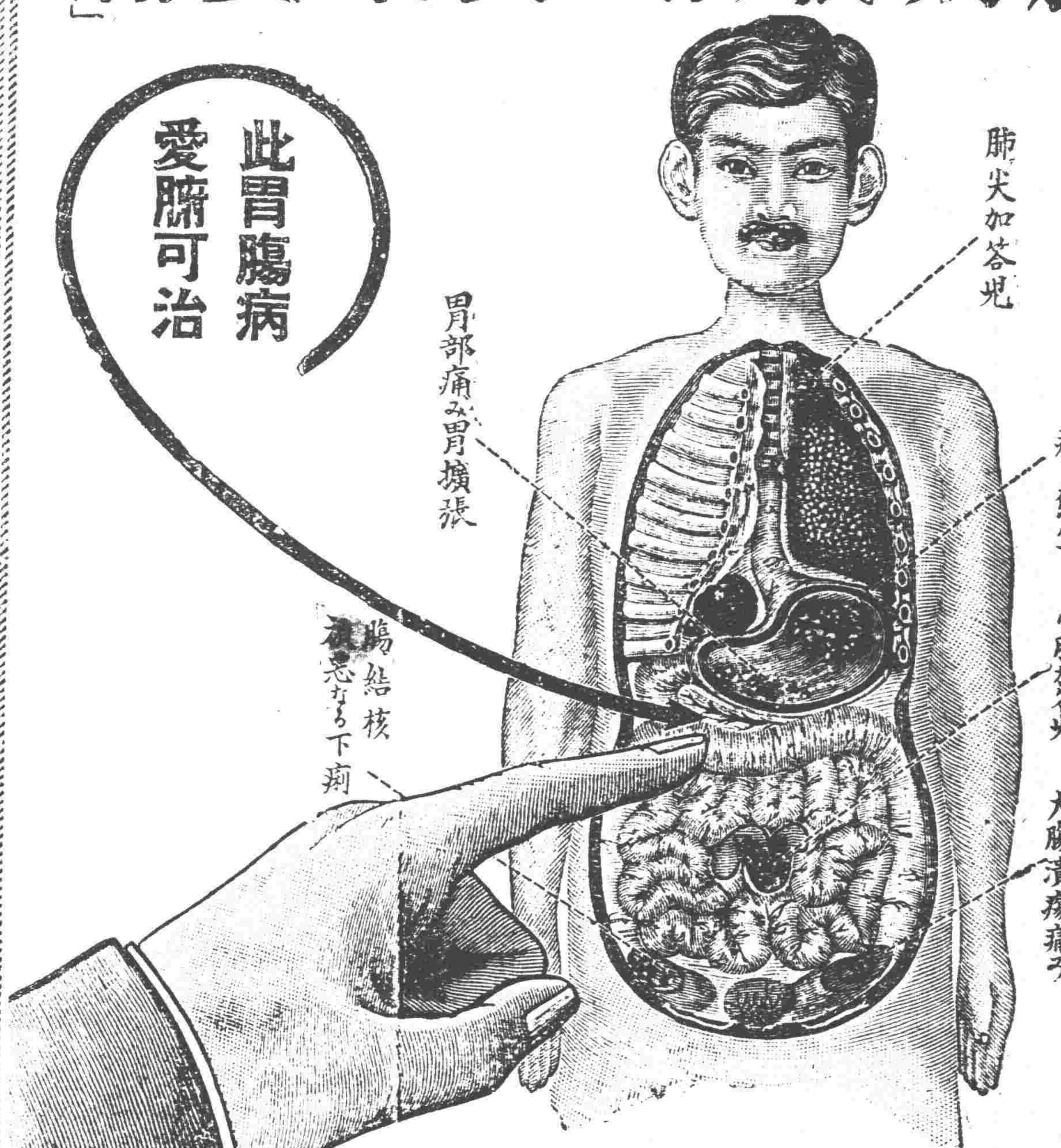

◆食慾不進飲食停滯嘔吐胃痛
◆時常下痢或下軟便便中含有粘液
◆腹脹屁多腹中雷鳴下腹時痛
◆雖食滋補品而無益於身体以致衰弱
◆氣力全無顏色蒼白神經過敏
◆肺部或肋膜發生障害發熱氣促
◆少飲酒或食不消化物即腹痛下痢
◆身罹重症異常衰弱便中含血液膿汁有胃癌或腸結核腸潰瘍等危險症之疑者務須服用胃腸良藥愛臍

胃腸良藥愛臍內服後附着於胃腸內壁之糜爛部制止胃腸粘膜之炎症減少粘液之分泌至大腸則與硫化水素化合而硫化蒼鉛有抑制腸之蠕動止痢鎮痛之特効患胃腸病之者內服此**胃腸良藥愛臍**可使胃腸強健食慾增進血色佳良營養之吸收增加因之体量大增健康恢復若十分重症用特製**愛臍**一個月必得滿足之効果

藥價 七十五錢 一圓五十錢 三圓 七圓
重症用特製 五圓 十圓 十五圓

本舖 大阪淸水谷 順和公司

經理 大連浪花町 日本賣藥會社 大連浪花町 井上誠昌堂 奉天小西關 佐藤廣濟堂 奉天四平街 大德生大藥房 安東縣市場通 井上誠昌堂 北京東單牌樓 東亞公司

清血解毒 喜肥力

凡人之生長皆賴乎血液之週流而血液之週流乃所以健康肢體舒展氣管之關要也故血液稍有虧損體質因之衰弱敵染力繼之而減少外毒遂乘虛而入即醫書所謂血勝毒則敗之血敗毒則勝之實斯也然毒性不一毒質各異論毒之最烈者莫甚於花柳毒也輕則害及理終身重則傳遺後嗣設治之不善即有性命之虞凱輯氏兄弟則大醫生洞覩斯情實難補手故採選上等清血解毒藥材經專門化學藥劑師提取精液亳無雜質藥性溫和而不猛效力宏富而不燥爲違和者易於飲服實係清血藥中之一大王也 凱輯氏兄弟大醫生聖藥喜肥力 係清血解毒無上之佳品此藥功能清理血液洗除週身之濕毒及諸種潰瘡使病者添置白血球增加敵染力發達筋肉活潑血液專能滅逐稚質使毒循序而出不遺根基凡服此藥者定能同離病域而登壽世非虛語也 凱輯氏兄弟大醫生內服清血解毒喜肥力

主治 清血解毒 除濕化瘤 皮膚斑點 梅毒痲瘡 骨節疼痛 癰症潰瘡 喉鼻腫亂 升頂歸後 梅性癬瘡 瘰癧腳氣 毒性結核 軟硬疳症 血分不清 虧氣虧血 男婦各種虛癆 及婦女花柳梅毒症 或毒性滑孕 或因毒閉經 或梅毒化胎 或子膣作潰 或毒串終身不育 赤白帶下 信水差前差後 或終日淋漓不止 以及脫落毛髮 頑毒痔瘡 喉痛音啞 毒染耳聾目潰 或梅毒入骨 一經服用 百毒俱消 血液立清 元氣恢復 其身體繼之而壯 設無病之預防 或疑似之毒症 及直接傳染 間接傳染 均可服用 故西人每以凱輯氏兄弟大醫生聖藥喜肥力均贊爲血清誠哉斯言也

中華代理店

[illegible]

吉林瑞發祥 吉林育生堂 吉林順義堂 吉林天益堂 吉林世德堂 吉林下九台世德堂 長春世一堂 長春天和堂 長春城祥同德堂 長春天育堂 洮南縣德慶仁 長春中西藥房 三馬路德厚興 雞冠山德泰增 [illegible]

阿城縣世昌永 江秦華西藥商行 一面坡德和鈺 昂昂溪育升瑞 安達站萬春堂 公主嶺德泰祥 滿州里德茂盛 呼蘭縣錦和彩 呼蘭縣復合堂 綏化縣和發福 綏化縣聚德西 富克錦永生藥房 富克錦廣和堂 加木斯大德興 通河縣同發德 西集廠同發昌 [illegible] 梁縣萬泰成

巴彥縣同發廣 巴彥縣信記書局 海倫天興恆 海倫久遠長 [illegible]

設無處購買請將款寄至駐華總發行哈爾濱道外秦華西藥商行立即奉上不致有誤價目每瓶大洋二元五角每打十五元

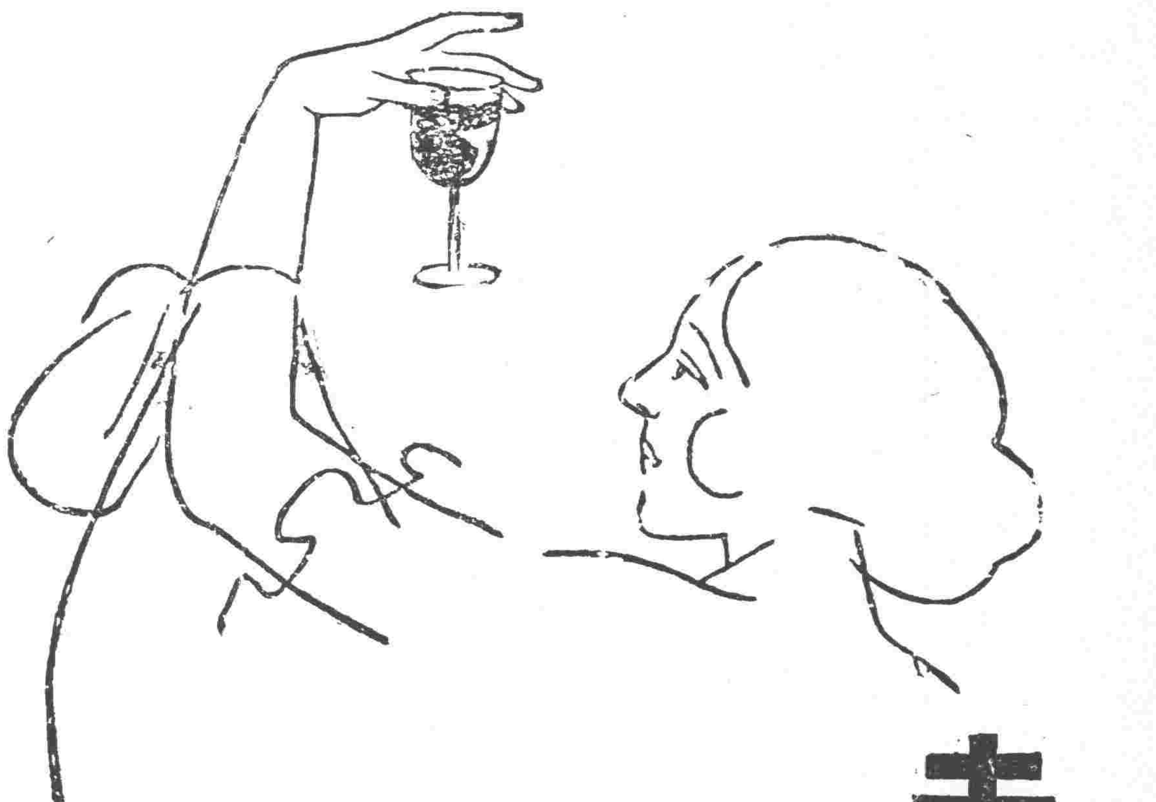

赤玉牌葡萄酒

近年中外各食堂呼飲赤玉牌葡萄酒之紳士淑女頗不乏人此亦國民保健上最可慶幸之現象也 赤玉牌葡萄酒即經一般如此之實際的愛用亦現代生活上之一大進步也

七

似決未決之財長問題

張弧之財長命令。前由院方派員送往北戴河。請顧外長副署。玆聞奉派前赴北戴河之專員。係財部代理會計司司長周培根氏。已由東站乘車出發。其携帶之令文。一說除關于財長之四道外。另有一道。係特任袁乃寬署農商總長者。惟對于本任農長之李根源。獨未下免職之令。因此周氏携去之令文。關于農長者只有一道。又一說周氏携帶之命令。只有准王之請與特任張弧署財長之二道。並聞周十二夜七時十五分可以回抵北京。屆時印鑄局人員業已散班。前項命令。今日或可發表也。十三日星期。吳交長例有天津之行。已於早車出發。聞吳此行。兼應張佾杉之預約。即晚六時在其寓所宴集。就便商洽財政上一切問題。津方要人如曹四王孝伯潘馨航等均在座。此一夕之宴聚。與財政前途。至有關係。即佾杉入京就職日期。亦對于斯決之也。又一消息云。將來財長發表。張弧與津要人協商確有在津遙領之計畫。以嚴沈兩人擇一代部。聞不必見之于命令。俟財長命令發表。張氏即來京就職。俟部中布置就緒。兩次長亦皆發表。乃無形中仍歸天津。部務實際由一次長代理。重要公事仍以電話請示或携津核閱。則無異在津遙領也。

王正廷辭中俄督辦

督辦中俄交涉事宜之王正廷。自北上後。因在津時。為南下議員所切勸。請其勿與北方合作。又現於外交系上台後。迭遭各方面責備。浩然有去志。於昨日提出辭呈。辭去中俄交涉事宜督辦。但政府尚未提交閣議云。

蘇浙風潮勢趨重要

▲已引起各國之注意

曹齊盧何對於江浙問題。已先後通電。主張和平。然以最近江浙當局之紛紛調軍布防。風傳乃愈趨緊急。致有四國公使有要求特別保護外僑之通牒。送致政府。此不禁引人注意者也。玆將有關各事項分述於下。

▲四國公使提出通牒　英美法日四國公使。前十一日下午合聯名　向中國外部　提出通牒。其內容係要求中國政府特別保護外僑生命財產。謂本公使等現聞外間種種謠言。謂江浙兩省戰事。已經成熟。恐不免見諸實行。若兩省戰事。果成事實。則中國政府對於該兩省住居之外人生命財產。須當與以切實保護。並須將上海劃出戰線之外。若中國政府不能依此辦理。則外交團將取相當政策。保護僑居該省之僑民。云云。聞外部接得此項通牒後。以事關重大須待外長回京。方能答覆。次長不便負責。故特別派人往北戴河。向顧維鈞請示機宜云。

▲江浙戒備益形嚴重　江浙於最短時期以內。是否便有戰事發生。尚依時局為轉移。惟雙方之競事戒備。則為毫不可掩之事實耳（一）江蘇　外間紛傳蘇州崑山一帶。佈防兵士已有五團之衆。惟據蘇訊。蘇常鎮守使朱熙。前日因公赴寧後。蘇地忽發生一種謠言。謂朱所帶之第二師。已奉令即日調駐崑山。而以江寧鎮守使宮邦鐸及其部下。移駐蘇州。並謂朱業已先派兩營赴崑云云。嗣赴蘇軍五六兩團團部探詢。當據軍界要人某君云。此項消息。乃奸人造謠之慣技。現在江浙人士。已有大規模之和平運動。兩省當局。決不甘冒不韙。至朱之赴寧。乃係常事。更無所用其疑慮。而宮邦鐸移蘇之說。尤為理想中之誤會云云。軍界要人之談話如是。然另據路局消息。則謂南京齊燮元近派副官李建王帶步兵一連。憲兵一隊。警察十餘名。巡官一員。翻譯二名。駐紮下關車站。專為盤查中外旅客及查檢扣牌子之行李等作。蘇常一帶各站。現亦添設稽查。增加隊伍。盤查來往客商甚嚴云云。其用意固不難揣測得之也。（二）浙江。浙盧刻正力事調防。據滬訊。前日駐甬步兵第二團團長姚琮。由浙盧令其移駐海門。姚氏已於九日晋謁盧氏。並潘國綱接洽一切。而駐台州之三十七團團長陳熙春。則於八日率隊抵杭後。即於九日乘車調赴嘉興名為接壤原駐嘉興第十四團之防務。其實為變相之軍事布置。松江方面亦有運到浙軍兩營。隨帶軍械輜重甚多。因營房不敷。有暫在廟宇駐宿之說。約計松江嘉興分駐浙軍。已達一旅上下云。

和平協會籌備進行

據滬訊。蘇浙士紳鑒於時局緊急。發起蘇浙和平協會。九日在南市滬和路也是園開籌備會。蘇省士紳到者。為姚文枏。袁希濤。沈信卿。黃炎培。穆湘瑤等。浙省方面到者。為褚補成。杭辛齋。袁榮叟。沈鈞儒。金兆棪等。共二十餘人。先由沈衡山說明簡章大意。大衆討論。略有修改。即決定儘三四日內分頭介紹會員。如何進行。俟成立後再行研究。並定未成立前。暫以江蘇省教育會為通信處云。又訊上海縣教育會等八團體發起。於十一日下午。開地方公團聯合會議。討論維持地方安寧問題。今日已發出通告。又聞本埠國民自決會。亦發起上海弭兵大會。將通告各體一律加入云。

新財長之籌欵觀測

據所聞消息。張佾杉在天津方面得王孝伯等之援手。已有百餘萬元可以調用。而連日候補財部要職朱有濟沈鴻昭賀德霖文龢等往來京津間活動之結果。亦有百萬之譜。此數人在京津兩處。各有一二銀行與之關係密切。賴個人之手腕。尚能籌措若干也。惟上台之後。債戶紛至。軍警餉海軍餉及政費歲費等項。為數非七八百萬元不能勉強敷衍。區區二百餘萬之數。救急則可。救窮則萬萬不敷。現在欵尚無着。即使無人出面反對。張亦未敢貿然就職。近正在竭力籌欵中。至其方法。則明知另舉新債。為事實所決上辦不到。擬就內外銀團所借舊債中之無担保品者。計算利息。再折息作本。擴充債額。提供一種担保物品。例如原額一百萬元。無担保借欵。該欠利息四十萬元。今則連本帶利之外。再加找進六十萬元。湊成二百萬元之數。即供給一種担保。使本來無担保而不確實之借欵。自為一般債權人有確實担保借欵。自為一般債權人所贊同歡迎。聞其接洽之注數及內國外國之債權者頗多。担保品則除一部分仍着眼鹽餘項下之外。尚有數處鐵路實業。且公司之組織極大。除給供政府應用外。尚有不少可供各股東之分配云。

厦門戰勢又呈緊迫

▲臧致平逃往鼓浪嶼說

厦門日來以粵艦來襲。戰機又形擴大。據厦門來電。該處北方海軍。作進攻準備。調防軍隊。非常忙碌。是以人心又生恐慌。十日各商幫多紛紛來電。停裝運貨。今夏該處因兵戰影響。商業受害已巨。如再發生戰事。則商市凋敝。將不可收拾云。又電。厦門因漳州被林虎攻下。海陸聯軍又將厦門周圍之列嶼。浯嶼。草嶼。大登。闊頭澳。金門島。劉五店一概佔領。海艦終日以大砲向厦門港轟擊。流彈飛入市內。人心惶惶。英領請阻止海軍在厦門租界活動。否則以武力驅逐。軍艦因是退出厦港。陸戰隊決由同安登陸。鼓浪嶼租界為厦門避難紳商租貨殆盡。梁鴻志曾偕偽朱洋藻。亦皆避往鼓浪嶼。聞臧以漳州既失。厦門孤懸海中。不足為戰守之資。亦將棄之而去。刻已潛逃鼓浪嶼日本仁民醫院。惟詢之軍界中人。則力加否認。並謂臧尚有兵六千尚可一戰。力猶未盡。定不撤手云。漳州方面之軍事。刻已甚形混亂。據厦門電。漳州石碼敗兵肆掠。損失甚鉅。林部黃業興八日抵石碼。距厦僅三十里。張貞殘部退同安。許卓然傷腿。厦門遷徙一空云。

馮玉祥實行邊防職權

▲不許設立外蒙善後委員會　▲外蒙問題由兩署聯席會議

西北邊防督辦馮玉祥。於國會及新疆。反對該署組織條例時。忽於前宣告該署成立。籌辦中俄交涉事宜公署督辦王正廷。以接收外蒙。為中俄交涉之重要部分。宜在中俄未經正式開議之前。先行組織一外蒙善後委員會。將關於外蒙之軍事外交民政實業交通之各項進行事宜。由委員會籌備妥善。於日前本此意函致邊防督辦署。而馮玉祥則以蒙疆善後委員會。奉令裁撤未久。若復組織外蒙善後委員會。誠恐外人發生誤會為理由。不許設立。並擬請改為兩署聯席會議。以為兩署人員　會商外蒙事件　之機關。觀此。可見馮氏已實行西北邊防督辦職權。不許他人謀及蒙古問題矣。

政團議決維持國會策

▲到者十九團體▲結果議決三項　▲散會後同訪熊炳琦等索欠

京報云十二日晚八時。各政團聯合會。在東斜街均社開會。到者計民憲同志會石駙馬大街三號等十九團體。原定議案三項。（一）延長時期。（二）促成憲法。（三）催索歲費。公推年齡最長之張弨彝主席。各代表相繼發言者。有錢崇塏。郭步瀛。李有忱。藍公武。馬驤。萬鈞。胡源匯。彭漢遺。耿兆棟。張漢章。張魯泉。宋汝梅。任煥黎。等十三人。結果共議決三項如下。（一）延長時期。恐不足常會人數。應電致離京同人。請以大局為重。從速回京。共籌妥策。電稿公推藍公武起草。藍允星期二交稿。由大會通過拍發。（二）由到會各代表於星期一下午二時。齊至國務院。向當局催發歲費。（三）公函參院行政委員會。及衆院吳議長。請以公文通知政府。今年共發歲費若干。積欠若干。同時並將此項公文。向社會宣布。因政府及社會似均以議員近來索歲費太急。未免迹近『好錢』。而不知本年已過去七個月。每人只領到一千二百二十元。計每月所領。尚不足二百元。生活費用。實難支持。非議員眞只知『好錢』也。故有通知政府及公布社會之必要。當經公推。此項公函。由錢崇塏起草。以上三條通過後。關於制憲一事。有人提議。增加憲法會議次數。但因有人反對。遂未付表決。時已十一時半。遂散會。散會後。忽有人提議。關於議決之第二條。向政府催索歲費一事。此時保派要人熊炳琦王毓芝等均在甘石橋招待所內（按此處即梁士詒宅。為保派最近設立。專為接洽議員者）不如同往交涉。或竟有一較切實之辦法。亦未可知。明日再至國務院。亦無不可。大衆贊同。即聯袂而往。時本報記者。因時間太晚。不及再至甘石橋。故交涉結果如何。祇得待明日續報矣。

張財次辭呈

代理財次張競仁。本擬俟財長決定後。即請辭職。現財長既定張佾杉故張氏照豫定計畫。提出辭呈。玆探錄如左。呈為病久未愈。不勝重任。懇請免去代理職務事。竊競仁自奉命代理財政次長以來。屢以病體不支。呈請免職。均未獲許。伏思次長為事務官之首。而財政尤關重要。長此扶病從公。倘稍應付之不周。難免疏虞而貽誤。則外慚清議。內疚神明。殊屬公私兩損。況現在病益增劇。切思勉強支持。心力亦屬不逮。為此再行呈請迅簡賢能接替。准予免去代理職務。出自保全之大德。彌深感激於寸心。謹呈大總統代理財政次長張競仁。

新詩

◇無望的希望（成仿吾）

△

有時。為安慰我悲痛的心兒。
我說。雖則遲了。百合的時期過了。
雖則晴　夏的青空　已經過了。
我幾時要去尋我可愛的人兒。
把我的殘　生投在　她的腳底。
任她把我如何處理。
我是這般柔馴的人兒！

△

她的眼睛要充滿憐愛的清水。
她要攪醫病的手兒在我頭上。
從你多年的痛苦。舒暢舒暢。
因為我是愛情。悲痛的頑兒請起！
那時。由她的慈惠。我可用我的眼睛。
注視脫了假面的　真的愛情。
把他關在我的心窩裏。

△

我說。她要憐愛我哩。
雖我來遲。百合的時期過了。
雖我只有一大包。寒生與張調。
她那處女的。親切的眼兒。
終將憐惜。
為慰我的心兒。
我想我還有時候。
雖則這是幻虛。我本明了。
原不會真有的！

◇清晨（倪懋芬）

我來這所莊嚴而古雅的小小的庭園裏。
覺得一花一木都表現着大自然的酣笑。
一點一滴的亮晶晶的甘露。
都足使我沉悶的心靈得着無上的安慰。
憔悴的人生得着無上的滋潤。
啊！啊！偉大的愛神啊！
你清脆的心音。
甜蜜的擁抱。
沸騰了的熱情。
無畛域的浸透了一切——
浸透了一切赤裸裸的烈日下生活的人們。
流不竭的自我的泉源。
沁入心房般涼爽。
疲乏了工作的軀骸。
母親懷　裏般的安　穩的熟睡。
啊啊！這是生命的幸福。
我願做一個園丁。
常住在這所莊嚴而古雅的小小的庭園裏。
…一九二三。七。二四。
於皖垣。…

劉湘派崛起後之川局

▲劉湘就善後督辦職

頃據重慶快函。邛劉四川局勢。已於十日之間。已發生一大變化。熊但方面。與滇唐實行聯絡以後。唐遂派其部將胡若愚率兵四團。由滇入川。援助熊但。所有軍隊。已經過川境。一面熊克武又於上月下旬。在成都方面。通電就孫中山所委之四川討賊軍總司令職。此時與熊但相反對之二軍。各將領。如楊森及鄧錫侯等。見事機迫切。乃約集援川之北軍黔軍各將領。在渝城開一會議。決定共推前川軍總司令劉湘為四川善後督辦。所有本省各軍及外省援軍。悉聽善後督辦指揮。議定以後。由楊森領銜。於本月二日。發出通電。請劉湘就善後督辦之職。主客各軍。悉受指揮。藉以收拾川亂。此電聯署者。有一向持中立態度之劉文輝陳洪範兩師長。鄧錫侯。田頌堯。陳國棟。以及二軍各將領。援川黔軍之袁祖銘。北軍之盧金山等。亦皆列名其中。時劉湘本人。尚在叙府。劉接電後。又有各軍代表。前往敦促就職。劉氏本人。見各方推委之誠。遂即通告就四川善後督辦一職。至北京政府任劉為四川清鄉督辦之事。劉則至今未接到正式命令。聞劉氏就職後。與各將領會商結果。決定首先用全力。掃除熊但勢力。一面派隊抵禦滇軍胡部。據調查。熊但方面實力。合計有兵二千左右。劉湘方面實力。合北軍黔軍兩方。共計有四十營左右。現雙方正在調兵遣將。預備一場決鬥云。

譚延闓在衡與湘局

長沙通訊云。湘潭和平會議。不得要領。主和派漸沉寂。第一混成旅將開赴寶鄉。衡實無表示。宋鶴庚再電辭職。謂職本湘人。昔容護卸。惟抱病十餘日。未能下榻一步。職若不解。責無可寬。心既不安。病更難愈。懇報方長。簡策來日。趙恒惕覆電不准云。程潛派楊源濬及胡某抵湘陳述兩項意見。（一）維持現狀。（二）勿假外力。楊擔任斡旋湘事。趙再派廖模等三人赴湘鄉。慰問宋鶴庚病。且商譚延闓就職事云。九日緊急政務會議。以譚毀憲就職。應採必要方法。省議會籌備召集護憲緊急會議云。各要人集議。有主張迎譚善意來省者。有擬請譚率蔡赴部粵者。均無定議云。省垣方面之情形如是。至於譚側。據長沙電。聞譚共任命六軍長。除宋魯謝吳蔡外。陳渠珍亦在內。又任石陶鈞為參謀長。姜濟寰為秘書長。衡州道署改為省長行署。張輝瓚彭耕岳森等隨譚抵衡。當譚乘瀛抵衡岸時。面色黧黑。謝國光身著軍服。排隊親迎河干。鳴砲九響云。

粵省東西兩江戰訊

▲西江桂軍謀反攻　▲分三路包圍惠州　▲東江變更作戰計畫

港訊。孫文以惠城屢攻不下。深悟頓兵堅城下之非計。又因增城失陷。茅田石龍新塘距步同時告警。召集各將領會議。決定對東江變更作戰計畫。（一）中路命許崇智劉震寰劉玉山對惠州取守勢。抽出大部隊為遊擊支隊。專援亂惠州與潮汕交通。斷絕惠城接濟。（二）右路命蔣光亮加厚兵力出淡水趨海陸豐入潮汕。以絕惠州外援。（三）左路范石生李福林固守石龍大本營。分兵進取博羅。掃蕩增城龍門等部隊。并另調梁鴻楷率第一師自北翁源新豐趨河源。以搗惠州北面。并斷惠州與和平樊鍾秀北軍之聯絡。至於西江方面之戰事。蒙仁潛與沈軍邛瑞徵何才傑等部。現駐籐縣。而仍馮葆初黃紹雄二旅尚駐梧州。而歸蒙仁潛指揮。故聯軍難于得手。目下梧州迄肇慶一帶。西江北岸由一三師分防。西江南岸及三羅一帶。由譚啓秀分防。梧州附近山岩險要。撫河及雞籠州等處。亦派有兵艦多艘遊弋其間。撫河方面。尚有桂軍大隊。已舉行反攻。魏邦平梁鴻楷前返省報告梧州事緊後。即由省赴梧。指揮所部防守。尚未發生劇烈戰事云。

褚輔成並不謀逐盧永祥

▲反對派利用新聞政策之可鄙

國會南遷。創之者為浙江議員褚補成。褚本浙人。與盧永祥頗有往還。近來報紙。忽有褚氏擬排斥盧氏去浙之說。有人往詢褚氏。褚氏答語如下。近日各報載有浙江內部發生問題消息。內有褚輔成一派頗亦活動驅盧等語。此項記載。大可駭異。盧氏在浙與本地軍民感情素厚。今次變起。浙人以盧氏能主張公道。為國家整飭紀綱。頗表同情。故浙人與盧之關係日見其深。未聞有如何隔閡之處。浙人雖盛倡自治。然各法團所擬自治大綱。首標軍政民治各機關悉仍其舊。足見絕無排外之意。至吾輩此次南來集會。最大目的原欲為人羣留正義。為民國成大法。盧氏現今所持之旨趣。既與吾人吻合。吾人自當與之通力合作。相期有成。彼此情意均甚融洽。就私交言。盧氏乃吾人之良友。就大局言。驅盧即為國賊伸大慾。自分雖愚當不致如此無狀。但對方於玆日暮途窮之時。亦自知不能由正道而獲勝利。心勞計拙。恒用詭謀以亂聽聞。報紙所傳。恐係若輩之一種策略。

常德盛援粵之行動

南昌函云。駐贛河南陸軍第一師。日內開拔援粵。江西督軍蔡成勛。在軍署設宴。柬請該軍第一旅旅長常錫榮。開歡送大會。即席允應數事。（一）担任暫借開拔費五萬元。（二）代僱軍用一切船隻。（三）供給沿途軍食糧草。常氏起立致謝。並謂近奉吳帥急電。催促甚急。今日承厚愛。謹此致謝云云。聞駐東鄉之第二團。一二三營已分乘民船八十餘艘。兼程前進。其餘常德盛所部。已陸續開拔。未完事宜。由駐贛留守辦公處辦理云。又據福州消息。常師又奉令援粵。即有假道閩邊之請。常局認為不可。已予拒絕。乃常師竟自由行動。派兩團隊伍開入汀州經過云。

德國債票問題將提交海牙公斷

我國在歐戰以前。售與德國之債票。因宣戰結果。已不承認其有效。惟該項債票其中一大部分為日本正金銀行及華俄道勝銀行所取得。該兩行遂以債權者之資格。屢向我國政府交涉。要求履行償還之義務。彼此爭持至今。尚未解決。而正金銀行每次發放鹽餘之時。並不待我國之同意。即將該項利息扣除。作為抵欵。此在我國方面。所受意外之損失。為數實已不少。最近鹽務署洋會辦韋爾敦氏。特為此事邀集外交財政各當局。會商辦法。結果決定探全案始末情形。暨我國不能承認之理由。繕具正式請願書。交海牙公斷處。請求公平裁判。以期適當之解決。聞財部公債司已着手起草。並將此旨分致函達正金道勝兩銀行查照。函中且鄭重聲明將來公斷處對於此案不論如何判決。雙方均須切實遵行云。

社會瑣聞

▲北戴河之颶風暴雨（直隸）

北戴河十一日電云今日下午此間颶風暴發同時大雨滂沱屋頂多為所翻瓦片飛至一百餘碼之外房屋失其蓋頂者約廿家其他如遊廊拆毀窗戶衝開屋中物件被風捲去亦復不少樹木拔根者數百株幸無生命之險劇死傷惟北京約霖與天津達瓦抗兩女士受有微傷云

▲段山崩裂（浙江）

▲因

江陰東外沙洲福善鄉北段有一段山。矗立江邊。山石均係石壁無間。巒無曲折。無林木。狀似龜。沙洲人每於清明節日（是日為段山箱場）輒往遨遊。邇來雨水大作。江潮暴漲。該山之週圍突然崩裂。聲震甚烈。附近居民均為之駭。一般鄉民聞之。信為大凶之兆。咸抱杞人之憂云。

▲西澳發現大珠（歐洲）

▲值六萬金

澳洲西島自郎地方今發現一大珠重一百另二格蘭大比紐扣加一倍值六萬金可為世界第一大珠又有一珠名西方名星者重差一格蘭值五萬金

◇◇實業欄◇◇

◎山東馬連坡鎮草帽辮之狀況（續）

（三）價值細的整辮每兩五角上下粗的一角上下破辮粗細兩種每兩價值等於整辮之五分之三（四）工作之狀況（甲）時間該鎮編辮事業並未組織工廠作工者全係出於自動在自己家中隨時工作其工作最忙時期約在麥熟以後兩個月中（即陰曆五六二月）（乙）工資因是一種家庭自動工作並無工資可言不過將帽辮出售之後所得價銀除去原料之價值以外之盈餘無異於工資（五）交易狀況（甲）時期交易最繁時期與作工最忙時期相同亦在陰曆五六兩個月中因為該時正適夏季商帽急於購辮製帽以應社會需要編帽辮之住戶亦欲得帽辮價銀補助秋季費用兩方面皆急於售購所以交易非常繁盛其次在陰歷九十月間鄉人很有閒暇天氣尚不甚冷編辮者亦不為寒冷所拘束所以該時出品亦多當此之時鄰近帽商與外路帽商亦大批收買預備來年春末南幾省之需要及夏初北幾省之需要（乙）手續收買帽辮的機關附近青縣境內與濟滄鎮滄縣以及馬連坡本鎮此數處帽莊皆隨時收買帽辮每屆陰歷五六兩月及八九兩月從外路來之帽商屬在與濟滄縣馬連坡等處各客棧內或臨時租房皆暫設辮莊收買帽辮至於販賣帽辮之人有担往各帽莊與辮莊銷售有在馬連坡本街擺攤零售擺上擺列麥莛帽辮及帽子等均有又有小販商人於交通繁盛時期向各村莊零星收買再售與各帽莊與臨時外路帽商所附設辮莊內從中謀得微利買賣帽辮之價值由介紹人按年景豐歉原料充足與否而定行情（六）保存方法帽辮最怕潮濕或是被含炭質之烟薰過極精緻之帽辮即能變為粗糙並且其色亦變成褐色甚至可以完全失去其優美之價值帽辮經過潮濕再乾以後其性質變脆製帽時甚易損壞帽辮如被含炭質之烟薰過其色變褐暗時可以用硫黃薰過其色仍可恢復原狀欲免去潮濕烟薰兩種損害須將帽辮用厚紙袋或用箱子裝好不留孔隙庶空中灰塵無存積之機會各種烟味失去薰染之能力對箱裝袋以前袋箱之內略放烟草或樟腦以杜絕各種昆蟲之咬嚙與泄糞封好裝好以後放在不易受潮濕地方如用袋裝最好懸掛空中如用箱盛無論箱的任何方面勿使與地接觸必須用磚或架子使地面與箱子中間有孔隙以免箱底着潮如在陰歷五月中編成之辮須等秋後販賣或預備來年初夏製帽之用經過夏季萬勿裝箱因夏季空氣水分過多箱非真空易儲濕氣帽辮仍有受潮濕之危險所以夏季儲放辮子莫如裝袋懸在能免烟薰與空氣較乾易於着風之屋內或廊下是則非常妥當帽辮可保無損傷之虞矣

○上海最近之商況一束

▲黃白絲經交易尚暢　星期五洋莊絲市暢滯不一上海新廠經與灰經市面依然沈寂其間雖有安徽乾繭做成之新廠經一廿擔（係屬某洋行之退貨）轉售與義法等莊卒因絲質次劣昨又退轉仍未成交川廠經與搖經行市尚稱堅挺惟萊蕪查把絲價趨跌白經市面亦甚堅定昨計信孚達昌各進旭日東升牌川經十包價仍一千三百廿兩庚興進金龍玉麒麟兩牌川搖經各三包價均八百另五兩克昌進保生過盆黃絲十包價仍五百七十五兩祥記進泰順豐過盆黃絲十包價五百二十七兩五錢均仍堅挺惟山東萊蕪伯與沙隊各進十五包價六百六十兩均跌十兩七里乾經達昌進金風車頭二號各五包價仍址九百八十兩公安進太陽牌細條份大經十包價址八百四十兩與前無甚上落山東廠經法莊合拋成數十包牌號市價俟今日查明開報云

▲茶市平淡　本埠洋莊茶市湖州平水綠茶與祁寧等路之紅茶市面上均無交易至路莊綠茶僅由英印兩莊購進一千六百六十六箱市面仍以貢熙秀眉為最佳貢熙成交四百二十五箱全係中低莊貨蓋日來高莊之茶到源頗稀市上存貨又為白頭行家搜買淨盡故昨市交易雖不甚見多而市面價均逐步提漲秀眉成交四百二十箱市盤自十三四兩至二十二兩五錢市價亦頗為堅硬珍眉市面仍無變動惟交易較前日略為減色成交總計二百五十八箱屯溪德興等路之貨售盤五十七八兩至六十三兩市價仍無漲落大幫市面尚呈佳象昨由天裕洋行買進三百六十箱售盤自三十二兩至三十四兩七錢五分亦屬堅定惟珠茶市面完全停頓茶商不無隱憂眉熙成交一百十六箱仍由同達祥等茶棧購進售盤十六七兩較前亦無漲跌可言凰眉市面依然穩固但交易因大幫銷路不滯殊為寥寥其餘娥眉針眉眉雨芽等貨昨市均未見有零星交易（未完）

◎中國樟腦之生產及輸出情形

提倡不力各處樟樹時有濫伐之舉在福建省中樟樹之栽培區域雖云廣大然因濫伐之結果株數之減少甚鉅且栽植之經費已漸次增加又非一時所能恢復其產額之減少較之一九〇四年以前已大相懸殊在市場之上與台灣樟腦已無競爭之能力而台灣樟腦反漸次發達在產額上實有左右市上已佔首位且今後三十年間在市場價之能力（未完）

舊七月初五日　木曜　庚申　佛滅　建　箕宿　各人吉凶　民國十二年　八月　十六日

本日之吉凶▲一白之人立身出世之日移轉修造開業等皆吉東坤凶▲二黑之人注意而漸進午後大吉艮西吉▲三碧之人不知不覺足蹈不利之日南東壬吉▲四綠之人徒多冗事實利鮮少之凶日南艮坤吉▲五黃之人佳祥之日轉居入學賀號修造皆吉艮北西吉▲六白之人宜注意金錢言語之錯誤迷惘亦凶西北南吉▲七赤之人諸願近於成就之日議婚議財議商皆吉西北南吉▲八白之人幸福之一日但宜嚴防口舌之爭艮北丙吉▲九紫之人進而謀事多失敗之日退守為安東吉

火車
滿鐵幹線
△往北車
△往南車
△大石橋營口
△大連旅順間
安奉(往安東)
△朝鮮線(日本時刻)

本行專辦

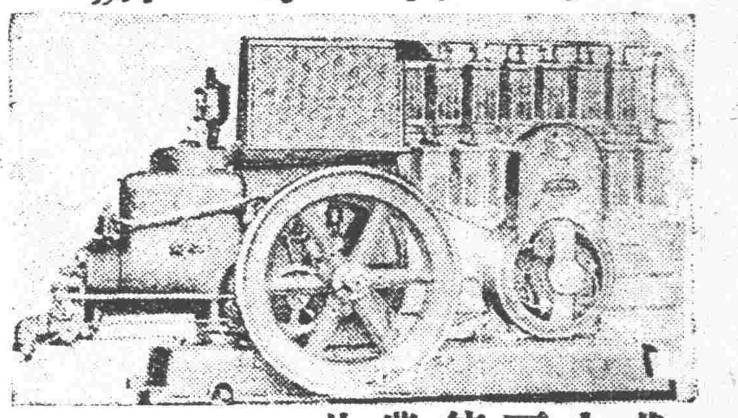

代理美商公懋洋行火油自働發電機三馬力、六馬力、十馬力使用最簡便價廉若使用農家灌漑最大便利不如此機

▲銅鐵 ▲洋鋼 ▲五金原料
▲兵工廠 ▲礦山 ▲電燈廠
▲油房火磨 ▲各廠所用 ▲大小機器
▲金庫 ▲磅秤 ▲各色染料

價格公平、契約快速、實行正確。諸位到本行面議証確實

奉天 同天洋行
日站琴平町六番地 電話日一四二番 中二九一號
城裡大南門裡路西

大阪西田製
保險磅秤

合名會社 藤田洋行
奉天浪速通三層大樓
電話日二一四番 二二四番 三四三番

東京中川製
保險金庫

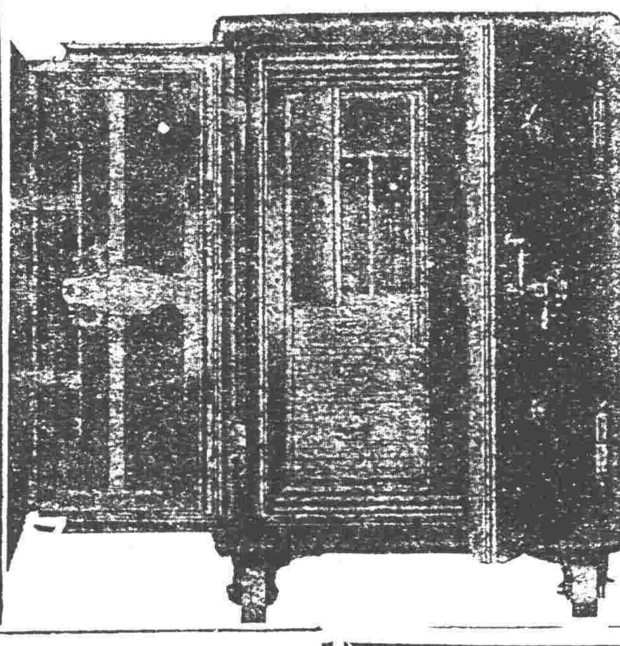

奉天支店 鼓樓南路西
農商部註冊
精益眼鏡公司
自製各種鏡片
電話九六七
諸君欲購最新式完美可靠之眼鏡 認明本公司招牌幸勿歧途 無任歡迎
中國先覺第一家
總公司在上海

救我復生

余於去歲春間偶染梅毒之症初起不以爲意嗣變內之筋小便時疼痛帶血類如針刺醫藥罔效日益加劇既而傳至精絃縮頭腫爛不能動轉累及週身又注射六百零六藥針果立見功效七日全愈乃經三個月後舊症復發遂又打藥針一次又數日全愈及兩月後其病又犯遂又往連打藥針三次不意此次竟毫無功效不但前症盡犯而更適生倒反甚於前者十倍矣終日憂悶無可如何乃忽聞有人談及奉天英美藥房專門外科大精花柳一門醫術出奇神效第一余即往求治經洗上吃三種之藥一二日其痛立止又服梗毒水七日瘀毒化爲膿水由大小更排洩之毒氣自散不數日其病全愈亦伏思余所得惡疾已成不治之症幸遂先生妙手完全治愈無以報德謹登報鳴謝耳

○英美藥房開設奉天大西關上頭

○報恩人安東縣[illegible]發祥執事人李連科謹啓

西洋美人鏡香皂

香氣馥郁 品質優良
能使耐久 價格低廉

梁任公先生告清華學校同學治國學最要的書

如四書集註 相台五經 諸子 四史 國語 國策 文選 楚詞 以及李杜白蘇柳等專集

四部備要

就是爲這個目的印行的所采的書都是普通最要的。

第一集內容：

經部 四書集註 相台五經 說文
史部 國語 國策 四史 史通
子部 老莊列管荀韓墨等共十七種
集部 楚辭 古文辭類纂 經史百家雜鈔 古今詩選 絕妙好詞 花間集 以及韓柳歐蘇李杜白陸等專集

一、本書分四期出版現已出二期年內出全
二、用聚珍倣宋版精印賽宋紙共四百本
三、各書如買木版需千元以上且版本不一笨重難帶此書定價一百六十元預約只售八十元
四、另印樣本函索即寄
五、將來尚擬印第二集

中華書局發行 (癸126)

中華書局出版 新書

初級國語講義 國語文 馬國英編 一冊一角
書分三講進程如下(一)國語文的概說(二)國語文的作法(三)國語的特色每講條分縷晰極易明白所舉例文都是極純粹的國語可供細讀於國語文的讀法和作法特別注意按法研究極易進步

初級國語講義 國語發音學綱要 後覺編 一冊二角
是書根據最新的學說參加編者的意見材料簡要圖表詳明內容分七講(一)概說(二)語音(三)語音底由來和分類(四)輔音的分析(五)元音底分析(六)流音(七)拼音(七)聲調每講末都附有提問

新學制與普通教育 張鴻英編 一冊角半
是書說明新學制之情形中小學之課程及過渡時之辦法分章羅列詳頗便辦學者之參考

★新中學教科書 英文法 王寵惠博士編 第一冊三角半 第二冊三角半
本書不拘拘文法科目將文法作文合爲一爐學者可收事半功倍之效第一冊粗舉文法之要綱第二冊詳論詞類之變化及綴句之法第三冊現在排印中

★簡易英文法 劉尙一編 一冊一角半
本書述文法之大概提綱挈領要言不煩與詩常煩複難通之數本不同第一冊專述文法之字論名例供備文字極淺最合中學師範一年級或高小高年級之用

★英文典與作文法 黃添福編 精裝一冊一元二角
本書分四章(一)文法綱要(二)修辭學之要點(三)練習題(四)文件格式凡關於口說及寫作英文之要點均一一提出要言不繁無冗長難通之弊

★英文最常用四千字表 張士一編 一張 一冊三角
此四千字表爲美國哥倫比亞大學教授桑戴克氏所著之表之一部分爲英文中最常用者國立東南大學用爲入學考試英文字量考標準頗易鑒別程度

兒童文學叢書故事第六集
三種可愛的東西 上篇七分
本書敘述三件可愛的玩具極有意思極有趣味的看這本書好像倒吃甘蔗愈吃到後段味道愈甜誠是最合兒童的讀物

民國十年編 民國十一年訂 現行法令全書 民國十年編 民國十一年訂 現行法令全書
布面二冊定價五元 特價三元三角 布面一冊一元五角 特價九角 兩種合購特價三元六角
本書搜集中華民國各種法令自元年至十年六月止爲兩冊自十年七月至十一年六月止爲一冊悉依現行法令分類編訂已作廢者刪去修改者訂正新頒行者加入爲現行法令最新之法令全書 (癸173)

★文字通詮 楊譽龍著 四冊一元
是書分象天象地象人象體象事象器象植物象動物八類每類復分細目凡研究文字源流者得是書考證則思過半矣

★翁覃溪唐楷選目眞蹟 一冊五角
覃溪學士選唐碑中楷書之精妙者並加說明誠爲學楷法者指示津梁而筆姿遒勁尤爲臨池之良範

★梁山舟書六泉三堂銅記眞蹟 一冊二角半
山舟楷書法兼顏柳勢取蘇趙此冊所書爲寸楷墨跡不易得見也

東三省官銀總號廣告

啓者本號發行之大洋匯兌券准在奉天省城吉林長春哈爾濱北京天津烟台七處照按本號規定數目逐日懸牌市價作匯上海規銀並准免費匯兌凡有持本匯券到後列通匯地點本總分各號按票匯辦法匯兌本券者無論欵數鉅細一概不取滙費惟電匯手續不同須隨時商酌恐未週知特此廣告

計開通滙地點
▲奉天省 省城 安東 鳳城 莊河 撫順 本溪 寬甸 興京 西豐 海龍 山城鎮 通化 桓仁 臨江 輝南 柳河 新民 新立屯 彰武 法庫 黑山 盤山 錦縣 錦西 北鎮 興城 綏中 義縣 睦平 台安 海城 遼陽 營口 鐵嶺 開原 公主嶺 四平街 昌圖 八面城 通遼 遼鎮 洮南 遼源
▲吉林省 省城 長春 哈爾濱 双城
▲黑龍江省 巴彥 綏化
▲直隸省 山海關 留守營 昌黎
▲山東省 龍口 黃縣
▲熱河特別區
▲北京 天津 上海 (以上三處通匯銀兩現洋不匯奉票)

附設倉庫營業廣告
本號爲便利商業工業通融資金起見兼辦貨物抵押放欵利息格外公道並於大西關建築倉庫收存貨品一切規則不及備載如承惠顧請臨本號面洽可也
本號營業股 中國電話三三六號 日本電話三〇八番
本號倉庫 中國電話一一七八號

蜂印香竄葡萄酒
ハチジルシコーザンワイン

冰水 蜂葡萄酒

夏之凉飲料爲水與冰飲用之時必注蜂葡萄酒方爲適宜品質本位之蜂葡萄酒其殺菌力絕大加之美味芳醇滋養豐富之唯一之清凉强壯飲料也

近藤利兵衛商店

2-85

官准老牌

薰煙一縷 善滅蚊群

荷蒙賞賜綠綬褒章並獲得金牌名震遐邇皆因精選原料效力卓越之故

安住蚊煙香

本舖大阪 安住大藥房

531